سازمان سرباز

۳۱۰ - ۹۸۷ -۹۰۶۳

با ۳۶ سال سابقه

خدمات بیمه ژوزف کره ئی

● اتومبیل ● عمر ● سلامتی ● منزل ● محل کار

WWW. SHANAINSURANCE.COM

1- 866-909-0777

روزنامه عصرامروز دوشنبه آینده به خاطر تعطیل "مموریال دیز" منتشر نمیشود

دفاترحقوقی

دکترکامران یدیدی

تصادفات

ACCIDENTS

Century City - Sherman Oaks - Santa Ana

1(888)97-97- 97-9 (818)999-9999

www.tasadof.com

از انتشارات ایران‌چاپ

یک دلار

عصرامروز

Tel: (818) 783-0000 www.asreemrooz1.com

رستوران جوان

۵شنبه -جمعه و شنبه شبها

همراه با آریس

۳۱۰-۲۰۷-۵۵۵۵

www.JavanRestaurant.com

Vol 28, No: 6608 Thu Jun 02/ 2016 Tel:(818) 783-0000* Fax:(818) 783-3679 Email: homanejad@gmail.com سال بیست و هشتم - شماره ۶۶۰۸ پنجشنبه سیزدهم خرداد ۱۳۹۵

ظریف مذاکره مجدد بر سر توافق اتمی را رد کرد

افشای "معامله" ۱.۷ میلیارد دلاری آمریکا با ایران

شرح در صفحه دوم

مشاور رئیس ستاد کل نیروهای مسلح:

نگران درس خوانده‌های انگلیسیم

تیراندازی در دانشگاه یو سی ال ای ، دو کشته بر جای گذاشت

شورای نگهبان مانع راهیابی دو نامزد اصلاح طلب دیگر به مجلس شد

دفاع نوه خمینی از اعدام مجاهدین در دهه شصت

دادستان تهران: دو هزار میلیارد تومان در پرونده زنجانی جابجا شد

شاخص "بردگی مدرن" در جهان: ایران در رده بیستم قرار دارد

پزشک پرونده ستار بهشتی' به شش ماه حبس محکوم شد'

بابیلون

در اجتماع بودن بهتر از تنها زیستن است

معتبرترین مرکز نگهداری سالمندان ارائه میدهد

بهترین مراقبتهای ویژه پرستاری، مشاوره،

فیزیکال تراپی، گروه درمانی، سرگرمی و

ایاب و ذهاب با غذاهای کاشر و سنتی ایرانی

برای سالمندان عزیز در شهر تارزانا

شماره تلفن ۹۳۰۰-۹۹۶-۸۱۸

5955 Lindley Ave

Tarzana CA, 91356

دکتر سام ابراهیمی

SAM EBRAHIMI, MD

دارای دو بورد فوق تخصصی

در جراحی های قلب و عروق

خداحافظی کنید با:

واریس و ورم پا

گرفتگی عضلات و درد پا

خواب رفتگی و بیقراری پا

خارش، تغییرات پوستی و زخم پا

بی حسی و سنگینی پا

incredibleVEINS SKIN & BODY California Institute for Cardiovascular & Laser Vein Surgery, PC

16030 Ventura Blvd., Encino CA 91436

818-900-2700

معالجات سرپایی و بدون جراحی

درمان هررگ فقط ۱۵ دقیقه

بیمه های مدیکر و اکثر بیمه های P.P.O پذیرفته می شود

INCREDIBLEVEINS.COM

کلینیک ابن سینا

(در محل پارس کلینیک سابق)

زیر نظر دکتر عارف کرباسی

عضو هیئت علمی و مربی علوم بالینی بیمارستان کایزر

و دارای برد تخصصی از آکادمی پزشکان خانواده آمریکا

ارائه خدمات پزشکی با قبول اکثر بیمه ها

اولترا ساند و خدمات زیبائی FILLER - BOTAX

18445 Vanowen St., Reseda, CA 91335

Tel: 818-708-8484 Fax 818-654-6285

دکتر ژوزف ماقن

متخصص گوش، گلو و بینی و حنجره و آلوژی

مطب در انسینو ونچورا بلوار ساختمان ۱۶۶۶۱ طبقه چهارم شماره ۴۰۰

مطب در لس آنجلس ویلشر بلوار ساختمان ۶۲۰۰ شماره ۱۷۱۱

تلفن ۲۴ ساعت برای هر دو مطب ۳۲۵۵-۹۳۱(۳۲۳)

دکتر شهریار کهن

دارای۲ برد تخصصی در بیماری های داخلی و روماتالوژی

درمان رگهای واریس پا ،تورم ، زخم، عوض شدن رنگ پوست پا

ما در این مرکز با امکانات پیشرفته و متخصصین مجرب در کوتاه مدت ناراحتی های پای شما را بر طرف می کنیم

برای مشاوره رایگان با تلفن زیر تماس حاصل بفرمائید

800 . MD 4 Vein

800 . 634 . 834 .6

اگر طالب داشتن پیانو هستید

یك شرکت بزرگ فروش پیانو

موجودی پیانوی های نو و دست دوم خود را با تخفیف های ویژه بفروش میرساند

323 South Front str Burbank 91502

TEL: 1800-697-4266

دفتر حسابداری رازی

حسابرسی مالیاتی -ثبت شرکتها

20501 Ventura Blve Suite 160

WoodlandHills Ca, 91364

Tel: (818)301-8100 Fax:(818)301-8101

از هر دری سخنی

همایون هوشیارنژاد

حمله داعشی وار

حسین قاضیان در سایت زیتون روز گذشته در مقایسه رژیم اسلامی و جکومت داعش نوشت :

می‌گویند طرف رفته بود امتحان گزینش بدهد، مأمور گزینش از او پرسید ۳۱ شهریور چه روزی است. طرف با قاطعیت گفت روزی که عراق به ایران حمله کرد. بعد از او پرسید خب، ۱۲ فروردین چه روزی است. طرف این بار با کمی تردید گفت "همون روزی نبود که جمهوری اسلامی به ایران حمله کرد!؟"

حالا این حکایت، حکایت حمله‌ی داعش به ایران است که دل نگرانی عده‌ای شده بود. اما عده‌ی دیگری نیز برای رفع موقت این نگرانی‌ها هم که شده می‌گویند مگر داعش قبلاً به ایران حمله نکرده است که حالا بخواهد به آن حمله کند. از نظر این عده، بهمن ۵۷یا همان ۱۲ فروردین روزی است که داعش یا همان جمهوری اسلامی به ایران حمله کرده است. از نظر اینان تفاوتی بین داعش و جمهوری اسلامی نیست که حالا بخواهیم نگران حمله‌ای باشیم که ممکن است در آینده هم شکل نگیرد، بلکه باید نگران حمله‌ای بود که سی و اندی سال قبل رخ داد. حمله‌ای که از اتفاقات تلخناک دهه‌ی ۶۰ شروع می‌شود، با سرکوب اقلیت‌ها و دیگر مخالفان ادامه پیدا می‌کند و همواره هم با اعدام و سنگسار و زندان و شلاق همراه بوده است، شلاقی که امروزه تن دانشجویان و کارگران را به رأفت اسلامی می‌نوازد و روزهایی دیگر تن دیگر شهروندان را.

وقتی به این نظر نگاه می‌کنیم که داعش سال‌ها قبل به ایران حمله کرده است می‌بینیم که چندان هم بی‌راه به نظر نمی‌رسد. مثلاً چندی پیش داعش بخشنامه‌ای برای تمام سازمان‌های آموزشی تحت مدیریت مناطق تحت تصرف خود منتشر کرده بود که بر پایه آن باید تمام مواد درسی "هنری، موسیقی، تعالیم ملی، علوم اجتماعی، تاریخ، هنرهای تجسمی، فلسفه، روان‌شناسی، دینی اسلامی و مسیحی" حذف شود. همچنین است حکم تمام "تصاویری که با شریعت اسلامی منافات داشته باشند. مطابق این بخشنامه "هرگونه مثال در درس ریاضیات که دال بر ربا باشد" باید کنار گذاشته شود. همچنین است تکلیف هر آنچه با دموکراسی و انتخابات مرتبط باشد. همچنین هر چه در درس علوم به نظریه داروین ربط داشته باشد و آفرینش طبیعت را از عدم رد کند، باید حذف شود.

همین یکی -دو هفته پیش هم "دیوان آموزش" دولت اسلامی داعش، در استان الرقه سوریه که به تصرف درآمده، اعلام کرد که "دوره‌های شرعی" برای همه مدیران و معلمان مدارس دخترانه و پسرانه در این استان برگزار می‌کند و کسانی که در آن حضور نیابند، حق تدریس در مدارس استان الرقه را نخواهند داشت.

داعش البته به این حذف‌ها و سلب‌ها اکتفا نمی‌کند. داعش در کنار آن اقدامات سلبی، اقدامات ایجابی هم دارد. علاوه بر تلاش برای توجیه سیاسی و ایدئولوژیک اقداماتش، یک نظام حمایت اقتصادی و اجتماعی هم برای پیروانش تدارک دیده است که از مهاجرت و ازدواج تا به دنیا آوردن فرزندان را تحت پوشش حمایتی می‌گیرد تا حمایت شوندگان نیز در مقابل خود را وقف داعش کنند. هر کس اسلام بیاورد - حتی از روی ترس و با گفتن کلماتی چند - و تابع ولایت داعشیان شود، زیر پوشش حمایت قرار می‌گیرد، و در غیر این صورت یا تارانده می‌شود یا سرش از تن جدا.

با این همه، وقتی پای مقایسه‌ی دقیق‌تری به میان بیاید، داعش و جمهوری اسلامی تفاوت‌های مهمی دارند. از آن جمله، وقتی است که روش‌های این دو را مقایسه می‌کنیم. داعش در کاربرد قساوت آشکار، و نمایش این قساوت، از هیچ تلاشی فروگذاری نمی‌کند: داعش سر می‌برد و خون را نمایش می‌دهد. جمهوری اسلامی سر نمی‌برد و یا خون و خشونتش را - تا جایی که بشود - پنهان

بقیه در صفحه۴

پایان دوران عزت و احترام حجاج

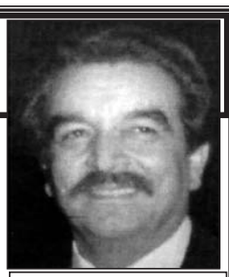

سعید حبشی

حجاج ایرانی در حکومت قبلی که رژیم اسلامی آن را حکومت طاغوت ها و غیر اسلامی می خواند، به راحتی به سفر حج می رفتند و پول و پاسپورت ایرانی آنها برای سعودی ها قابل احترام و اعتبار بود وبه اصطلاح اجازه نمی داد آب در دل حجاج ایرانی تکان بخورد.

ماموران فرودگاه و مراقبین اماکن مقدسه دستور داشتند نسبت به ایرانیان ادای احترام کنند و حتی کوچکترین خواسته آنها را برآورده سازند.

اما از زمانی که حکومت اسلامی در کشور پا گرفته هر سال حجاج ایرانی با گرفتاری های تازه ای روبرو می شوند که ناشی از برخوردهای رژیم ایران با رهبران کشورهای منطقه خاورمیانه و صدور انقلاب اسلامی بر این کشورهاست. بنابراین نه تنها وضعیت حجاج در حکومت اسلامی بد شده و هر روز هم بدتر می شود بلکه حکومت های اسلامی منطقه خاورمیانه حاضر به پذیرش چنین حکومتی نیستند و آن را حکومتی فتنه گر می خوانند که به جای برقراری صلح و دوستی میان کشورهای مسلمان بین شیعه ها وسنی ها اختلاف می اندازد و در اداره امور این کشور ها دخالت مستقیم می کند.

در حال حاضر نیز عربستان سعودی طی بیانیه هایی اعلام کرده که هدف حکومت اسلامی ایران ازحضور در مراسم حج سیاسی کردن آن است و به دست زائران شعارهایی می دهد که از آنها بوی اختلاف و کینه به مشام می رسد و موقعیت زائران غیر ایرانی را به خطر می اندازند عربستان سعودی گفته که در مراسم حج جایی برای شعار دادن مرگ بر این و آن نیست و رژیم ایران می تواند شعارهای مورد علاقه خود را در حوزه فعالیتی خود بدهد و آن را به دیگر کشورها نکشاند.

اما رژیم ایران به رغم چنین درخواست هایی و دادن قول هایی مبنی بر اینکه فضای حج را سیاسی نخواهد کرد افرادی را به عنوان زائر به حج فرستاد که دست کم در یک دوره از آن بیش از چهارصد تن کشته شدند و در حادثه تونل الحعیم بیش از هزار و چهارصد حاجی از ملیت های گوناگون به خاطر دخالت های رژیم ایران جان خود را از دست دادند.

در وسایل سفر زائران ایرانی نیز ماموران گمرک مقادیر زیادی مواد منفجره که در چمدان های حجاج جا سازی شده بودند کشف کردند که همین امر و اقدامات دیگر جمهوری اسلامی سبب شد تا عربستان سعودی درهای حج را به روی حجاج ایرانی ببندد و به اصطلاح تر و خشک با هم بسوزند عملی که سبب شده تا زائران ایرانی و حتی مقامات عربستان سعودی از دورانی یاد کنند که حجاج ایرانی در سفر حج و از عزت و احترام ویژه ای برخوردار بودند.

افشای "معامله" ۱.۷ میلیارد دلاری آمریکا با ایران

سایت خبری "فری بیکن" بر اساس نسخه‌ای از یک لایحه پیشنهادی در کنگره آمریکا و گفت‌وگو با قانون گذاران گزارش داده که مجلس نمایندگان آمریکا در صدد تصویب طرحی است که بر اساس آن دولت باراک اوباما مجبور خواهد شد جزییات توافق با جمهوری اسلامی برای آزادی ۱۰ ملوان آمریکایی که پارسال از سوی ایران بازداشت شده بودند، برملا کند.

به گزارش فری بیکن، در صورت تصویب این طرح کاخ سفید مجبور خواهد شد توضیح دهد آیا برای آزادی این ملوانان ۱.۷ میلیارد دلار از اموال دولتی را به عنوان "رشوه" به ایران پرداخت کرده است یا نه؟

این لایحه از سوی مایک پومپئو، عضو جمهوریخواه مجلس نمایندگان، وجان کورنین سناتور جمهوریخواه پیشنهاد شده است و از اطلاعاتی استفاده کرده که سایت "فری بیکن" چندی پیش در مورد تلاش دولت اوباما برای پنهان نگاه داشتن جزئیات و نحوه آزادی ملوانان آمریکایی منتشر کرد.

این لایحه "عدم مصونیت برای تعرض دریایی ایران" نام دارد و پیشنهاد می‌کند که به خاطر نقض کنوانسیون ژنو در زمینه بازداشت نظامیان آمریکایی از سوی جمهوری اسلامی، واشینگتن تحریم‌های جدیدی علیه ایران وضع کند.

گروهی از قانونگذاران آمریکایی و افرادی دیگر از ماه‌ها پیش احتمال می‌دادند که دولت آمریکا برای تضمین آزادی ملوانان بازداشتی و سایر زندانیان آمریکایی در ایران، به حکومت آن کشور پول داده ولی دولت اوباما همواره تاکید کرده است که آزادی این افراد با توافقات مالی بین دو کشور هیچ ارتباطی ندارد.

لایحه جدید کنگره، کاخ سفید را موظف می‌کند تا در مورد هرگونه ارتباط بین آزادی زندانیان آمریکایی و پرداخت پول از منابع مالی دولت به ایران از جمله مبلغ ۱.۷ میلیارد دلاری که در ماه ژانویه امسال پرداخت شده است، توضیح دهد.

در این لایحه قید شده که این مبلغ درست چند روز پس از آزادی چندین شهروند آمریکایی از زندان‌های ایران پرداخت شده است.

وبسایت فری بیکن می‌افزاید این لایحه در عین حال دولت آمریکا را موظف خواهد کرد تا مشخص کند آیا نحوه رفتار ایران با ملوانان آمریکایی، از جمله فیلمبرداری از گریه کردن و عذرخواهی آنها، ناقض کنوانسیون ژنو در مورد نحوه رفتار با اسرای جنگی بوده است یا نه.

اگر مشخص شود رفتار جمهوری اسلامی با ملوانان ناقض این مقررات بین‌المللی بوده، این لایحه دولت آمریکا را موظف خواهد کرد که با مشخص کردن هویت تک تک مقامات و ماموران ایرانی که در این ماجرا دخیل بوده‌اند، آنها را مورد تحریم قرار دهد.

مایک پومپئو، عضو کمیته امور امنیتی مجلس نمایندگان آمریکا، روز سه‌شنبه ۱۱ خرداد به وبسایت فری بیکن گفت که کاخ سفید به پنهان نگاه داشتن جزئیات بازداشت و نحوه آزادی ملوانان آمریکایی ادامه می‌دهد.

بقیه در صفحه۴

دو کلام حرف حساب

شلاق بر پیکر کارگران

۱۷ ماه پس از اعتراضات ۳۵۰ نفر از کارگران موقتی معدن طلای آق‌دره در آذربایجان غربی در واکنش به بیکاری، ۱۷ نفر از آنها از جمله به اتهام "توهین به نگهبان شرکت" شلاق خورده اند.

احکام مجازات پنج نفر از این کارگران در این پرونده ابتدا ۵ سال حبس تعزیری و ۱۵۰ ضربه شلاق برای هر کدام بود که در دادگاه تجدید نظر به ۱۰۰ ضربه شلاق و ۳۷ماه حبس تعزیری کاهش یافت. سه نفر دیگر به ۷۴ضربه شلاق و ۵ سال حبس تعزیری محکوم شدند که آن هم به ۵۰ ضربه شلاق و ۳۷ ماه حبس تعزیری تقلیل پیدا کرد.

بردگی مدرن در ایران

در ایران سالهاست که حقوق کارگران کمتر از یک زندگی فقیرانه است. کارگران در ایران عملا برده هستند. زنان کارگر که وضعیتی بسیار نگران کننده تری دارند، بیشتر زنان کارگر بعنوان کارگر شناخته نمی شوند و در کارگاههای مختلف با ناچیزترین حقوق عملا برده شده اند. اوضاع نابسامان اقتصادی۳۷ سال گذشته به این دامن زده است که بسیاری از مردم ایران بردگان مدرن باشند. بردگان مدرن اختیار زندگی خود را دارند ولی مجبورند با کمترین درآمد و گاهی مجانی کار کنند و در برابرش حتی توان خرید غذا برای خود و خانواده را ندارند، کودکان این خانواده ها هم به کار وادار می شوند و گاهی حتی خرید و فروش می شوند. ازدواجهای دختر بچه ها برای نجات پدر از فشار اقتصادی که با مبلغی پول انجام می شود در خانواده های فقیر ایرانی وجود دارد و شوربختانه کسی هم به این درد اجتماعی اعتنایی نمی کند.

میلیونها ایرانی در زاغه های اطراف شهرها در فقر و بیچارگی هستند ، در استانهای محروم بسیاری از روستاها نابود شده اند و در روستاهای باقیمانده هم مردم در فقر و بیکاری بسر می برند. فلاکت و فقر میلیونها ایرانی در بربر ثروت نجومی گردن کلفتان اطراف خیابان پاستور است. خیابانی که تنها گوشه ای از کاخهای خامنه ای را در خود جای داده است.

ایران یکی از بیست کشور جهان است که تلاشی برای مبارزه با بردگی مدرن نکرده است به گزارش دویچوله درصد برده داری مدرن در ایران تقریبا شش دهم درصد است و با داشتن ۴۹۵ هزار و ۳۰۰ برده مدرن، به نسبت جمعیت، هم سطح کشور تایلند قرار می گیرد. این آمار تنها مربوط به کار اجباری و فحشای کودکان است. همه می دانیم که میلیونها کارگر ایرانی عملا بی هیچ قرارداد و بیمه با کمترین دستمزد به بیگاری برده می شوند.

تسلیت

سفرت به خیر عزیزم.

آگاه شدیم که:

سر کار خانم سیما نبوی دختر دوست و همکار عزیزمان تیمسار سرتیپ نبوی به جاودانه پیوست.

کلمه و کلامی ،. گپ و گفتی نداریم که بعنوان تسلیت تقدیم حضورش گردد.

آنچه پیش آمده باید با افیونی بنام سرنوشت قبول کرد

به امید اینکه خداوند تحمل این جدایی را بدهد

سپهبد مهرمند

عصر امروزفقدان این عزیز از دست رفته را ، را به خانواده محترمشان تسلیت عرض می نماید.

تسلیت

تیمسار گرامی سرکار سرتیپ نبوی

پذیرش از دست رفتن فرزند سخت تر و جانفرسا تر از آن است که با کلام تسلیت بتوان مرحمی بر قلب و روح خانواده عزیز از دست داده شما گذاشت .

باشد تا روح آن زنده یاد قرین آمرزش باشد و خداوند تحملی به شما عطا فرماید که بتوانید با این مولمه جانگداز کنار بیائید

سرهنگ ستاد

هوشنگ وزین

کیو مارکت ایده آل ایرانیان

عرضه کننده تمام مایحتاج ایرانیان زیر یک سقف

حراج این هفته

تازگی - فراوانی - ارزانی

خواروبار

-آبلیموی گلچین	شیشه ای	۹۹ سنت
-خیارشور گلپر	شیشه ای	۲.۴۹ دلار
-تن ماهی گلچین	قوطی	۲.۴۹ دلار
- مربا جات لوکاس	شیشه ای	۱.۷۹ دلار
-روغن مخلوط هسته انگور لامباردی	یک لیتری	۲.۳۹ دلار
-شربت آبالو گالینا	یک لیتری	۲.۹۹ دلار
-آب انار اورگانیک اورت	۱ لیتری	۲.۹۹ دلار
-پنیر پیک نیک	یک کیلو گرمی	۷.۹۹ دلار
- برنج خزانه آبی	ده پاندی	۵.۹۹ دلار
-ماست آرزو	۲پاوندی	۲.۱۹ دلار
-نان لواش دهکده	یک پاندی	۹۹ سنت

میوه و سبزیجات

- هانی دو	پاندی	۴۹ سنت
-هندوانه	پاندی	۲۰ سنت
-شلیل قرمز	پاندی	۷۹ سنت
-خربزه	پاندی	۹۹ سنت
-گوجه روما	پاندی	۴۹ سنت
-پیازچه	دسته ای	۱۷ سنت
-گشنیز	دسته ای	۲۰ سنت

گوشت ومرغ وماهی

ماهیچه گوسفند حلال	پاندی	۲.۹۹
گوشت خورشتی عالی	پاندی	۴.۵۹
ران کامل مرغ بدون استخوان	پاندی	۱.۲۹
گوشت مرغ آماده کباب	پاندی	۱.۹۹
شنسل مرغ	پاندی	۲.۹۹

کوبیده کیومارکت نظیر ندارد

دلی

پنیر دانمارکی	پاندی	۲.۹۹
زیتون سبز ویرجینیا	پاندی	۱.۹۹

اعتبار تا ۶/۱۱/۱۶

17261 Vanoven St
Vannuys
818:345-4251

سوپرمارکت

ASRE EMROOZ

ناشر: همایون هوشیار نژاد Tel: (۸۱۸)۷۸۳-۰۰۰۰ Fax: (۸۱۸)۷۸۳-۳۶۷۹

IRANIAN PUBLISHING INC. ASRE EMROOZ.com
16661 Ventura Blvd# 212 Encino, CA 91436
Tel: (818) 783-0000 Fax: (818) 783-3679 www.asreemrooz.com

ایرانی‌تبارها در سیاست آمریکا قد می کشند

بی بی سی، سام فرزانه

حتی اگر این تعارف را بپذیریم که "ایرانی ها هرجا باشند به مدارج بالای هر کاری می‌رسند" یک رشته وجود دارد که در آمریکا هنوز به بالا بالاهایش نرسیده‌اند. آن هم چیزی نیست جز انتخاب شدن برای مشاغلی مثل نمایندگی کنگره. هدفی که عده‌ای از ناظران رسیدن به آن را به یک شرط شدنی می‌دانند: پیمودن پله به پله مسیر.

امسال در آمریکا، همزمان با انتخابات ریاست جمهوری، انتخابات ایالتی و فدرال برای مشاغلی مانند نمایندگی کنگره و بعضی از شغل های دولت های ایالتی هم برگزار می‌شود. ایرانی‌تبارهایی هم هستند که نامزد تصدی این مشاغل شده‌اند. مثل سال های گذشته.

رضا گوهرزاد، روزنامه نگاری که حدود سه دهه است در کالیفرنیا زندگی می کند، این تلاش ها را از سال های ۱۹۹۰ میلادی به یاد می‌آورد، که "ایرانی - آمریکایی ها شروع کردند به حمایت از احزاب و شرکت در گردهمایی های حزبی."

یکی از نخستین ایرانیانی که برای رسیدن به نمایندگی کنگره آمریکا تلاش کرد، مازیار مافی بود که در سال ۲۰۰۰ در بخش "اورنج" از ایالت کالیفرنیا خودش را نامزد حزب دموکرات کرد اما از مرحله مقدماتی نتوانست بالا بیاید.

در سال ۲۰۰۴ گلی عامری توانست از مرحله مقدماتی انتخابات بگذرد و نامزدی حزب جمهوری خواه را در ایالت اورگان به دست آورد. اما در پایان نتوانست رقیب دموکراتش را شکست دهد.

از سال ۲۰۰۸ و همزمان با شروع رقابت های باراک اوباما، تغییر دیگری هم در رفتار سیاسی ایرانی تبارهای آمریکا روی می دهد. رضا گوهرزاد می گوید: "ایرانی ها اوایل هدفشان این بود که نماینده کنگره بشوند. اما حالا می‌بینیم که به این واقعیت رسیدند که می‌توان از انجمن (شورای) شهر یا خانه نمایندگان ایالتی شروع کرد."

جمال عبدی، از شاخه سیاسی گروه "شورای ملی ایرانیان آمریکا"، همین نظر را طور دیگری بیان می کند: "پیش از دویدن باید راه رفتن را یاد گرفت."

صدای ایرانی‌تبارها

اینکه ایرانی تبارهای آمریکا به جای رقابت های سخت و بزرگ سعی می کنند اول برای مشاغل شهری و ایالتی وارد رقابت شوند، به نظر آقای عبدی، تغییر بزرگی در رفتار سیاسی این گروه از شهروندان و نشانه بلوغشان است.

برای مثال می‌توان از این افراد نام برد که در رقابت های امسال می‌خواهند فقط یک پله بالا بروند: سیروس حبیب، از سناتورهای ارشد در سنای ایالتی واشنگتن، در سال ۲۰۱۶ برای کسب کرسی معاونت فرماندار ایالت واشنگتن رقابت می کند. آنا مناهمی کاپلان، عضو شورای شهر "نورت همپستد" در ایالت نیویورک برای کسب کرسی کنگره از منطقه خود تلاش می کند و مرجان غفورپور- فلیهور، می‌خواهد به عضویت شورای شهر سان‌فرانسیسکو در آید.

ایرانی‌تبارهایی هم هستند که از اول برای هدف بزرگ نشانه گرفته‌اند. مثل ملودی شکاری که می‌خواهد نماینده کنگره از منطقه ای در ایالت تنسی شود و مکس (مهران) گوران که از منطقه‌ای در ایالت کالیفرنیا برای مقامی مشابه رقابت می کند.

خانم شکاری که ۲۸ساله است می گوید که علاقه او به سیاست خارجی و ملی است، برای همین رفتن به کنگره آمریکا برایش جذابتر از یکی از مشاغل دولت محلی است. او همچنین می گوید که در شهر و ایالتش کسانی که مشاغل محلی را دارند، "افراد خوبی" هستند و او نمی‌خواهد با آنها رقابت کند.

مکس گوران، در مورد اهمیت سیاست خارجی آمریکا با خانم شکاری هم نظر است. هر دو نفر هم از قوانین مربوط به ایران و ایرانی تبارها مثال می‌زنند. آقای گوران می گوید: "ما اقلیت هستیم و به نفع اقلیت است که یک نفر باشد تا از حق و حقوقش دفاع کند. برای

بقیه در صفحه۴

ملیحه مردی ، تنها دختر ایرانی مسابقات تای بوکسینگ

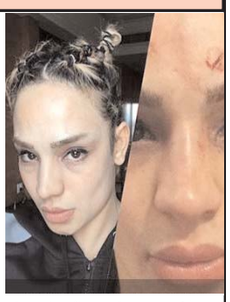

ایران وایر - نه رسانه دارد، نه اسپانسر. می گوید همسرش تا امروز بیش از ۱۲۰ میلیون تومان فقط صرف هزینه های سفر و اردوهایش کرده و حتی یک ریال از این مبلغ برایش بازگشت نداشته اما نامش به گوش بسیاری از ایرانیانی که در فضای مجازی زندگی می کنند، رسیده است. "ملیحه مردی"، همان دختر فولادی که شاید شما هم او را در اینستاگرام دیده باشید، تنها دختر ایرانی است که تا امروز حق مسابقه در رقابت های حرفه‌ای داخل قفس را داشته است. اما دقیقاً این مساله را چند نفر در ایران می دانند؟!

"تنها رسانه ما تا امروز اینستاگرام بوده. مردم خیلی لطف دارند اما نمی‌دانم چرا تا امروز فقط لطف مردم شامل حال ما شده!"

این بخشی از درد و دل های همسرش، "علیرضا" است؛ مردی که تقریباً تمام زندگی مادی و معنوی خود را هزینه رسیدن ملیحه به آرزوهایش کرده است.

ملیحه مردی ۲۵آبان ماه سال ۱۳۶۶در شهرری متولد شد. او از ۱۲ سالگی سراغ کاراته رفت. حدود دو سال کاراته کار بود و در همان زمان هم رشته "کیک بوکسینگ" را تجربه کرد. در ۱۴ سالگی به تیم ملی کیک بوکسینگ ایران دعوت شد. شاید می‌توانست نامش در کتاب "گینس" ثبت شود چون ۱۰ دوره در رشته کیک بوکسینگ، قهرمان کشور شد اما بعد از مدتی، کیک بوکس را به دلیل محدودیت های فعالیت فدراسیون ورزش های رزمی کنار می گذارد و سراغ قایق رانی (کایاک) می‌رود.

او از روزهای قایق رانی می گوید: "من روزی هشت ساعت تمرین می‌کردم؛ یعنی سه تا چهار برابر بیش تر از بقیه تیم. صبح یک روز زمستانی که انفرادی تمرین داشتم، قایق برگشت و من وسط دریاچه آزادی ته آب رفتم. خیلی سخت بود که در آن سرما، تمام مسیر را با شنا برگردم. چند بار زیرآب کشیده شدم. تا ماه ها کابوس می دیدم."

او دوباره سراغ بدن‌سازی برمی‌گردد؛ این بار فقط در رشته پرورش اندام. عکس های بدن‌سازی او در صفحه اینستاگرامش، خیلی زود مورد توجه کاربران ایرانی قرار می گیرد.

ملیحه از روزهای برگشت به بدن سازی و کیک بوکسینگ می گوید: "من سالن نداشتم. می‌رفتم توچال و دو وزنه پنج کیلویی به پاهایم می‌بستم و تا قله را می‌دویدم. تمرین من با همسر و برادرم بود، آن هم با لباس مبدل در سالن آقایان! با این همه، به من دل گرمی می‌دادند اما خودم گاهی فکر می کردم که واقعاً برای من آینده‌ای نیست. با این وجود، روزی شش ساعت تمرین می کردم."

علیرضا باالین که خودش قهرمان "تای بوکسینگ" ایران بوده، علاقه‌ای نداشت مربی او باشد. علیرضا به "ایران وایر" می گوید: "بحث مربی و همسر بودن با هم متفاوت است. ملیحه یک همسر می‌خواست که کنارش باشد و یک مربی که روبه رویش بایستد."

یک دایرکت در اینستاگرام، صفحه تازه‌ای را برای زندگی "ملیحه مردی" باز می کند: آقایی خودش را ایرانی معرفی کرد و گفت در سازمان) "WBK" سازمان رزمی چین) کار می کند. گفت ایرانی است و دلش می‌خواهد برای مسابقات رسمی دوره بعد، یک مشت زن خانم را در رقابت ها داشته باشد. من و علیرضا باهم به فرودگاه رفتیم و با او ملاقات کردیم و قرار شد یک ماه دیگر به چین بروم."

علیرضا از روزهای سفر به پکن می گوید: "من زنی را برای مبارزه به پکن فرستادم که فقط خودمان

بقیه در صفحه۴

به دنبال شلاق خوردن کارگران معدن آق دره مدیرکل اداره کار استان برکنار شد

پس از اجرای حکم مجازات شلاق برای ۱۷ کارگر معدن طلای آق دره، در آذربایجان غربی و بی اطلاعی اداره کار استان از این مسئله، خبرگزاری ایلنا گزارش داده که ممکن است مدیرکل کنونی اداره تعاون، کار و رفاه اجتماعی این استان تغییر کند. دو تشکل کارگری هم به شلاق زدن کارگران اعتراض کرده‌اند.

یک مقام مسئول در وزارت تعاون، کار و رفاه اجتماعی گفته که به احتمال بسیار زیاد مدیرکل تعاون، کار و رفاه اجتماعی استان آذربایجان غربی که از سال ۹۳ مشغول فعالیت است در روزهای آینده از سمت خود برکنار خواهد شد.

این مقام مطلع گفته که این جابه جایی، بی‌اطلاعی مدیرکل کنونی تعاون، کار و رفاه اجتماعی استان آذربایجان غربی از به اجرا درآمد حکم مجازات تعزیری است که در مورد ۱۷ نفر از کارگران معدن طلای آق‌دره به اجرا درآمده بود.

گفته می‌شود که اقدامات دیگری هم در رابطه با مسئله کارگران معدن طلای آق دره از سوی مسئولان وزارت تعاون، کار و رفاه اجتماعی در حال انجام است.

شرکت پویا زرکان به عنوان پیمانکار معدن طلای آق دره دی ماه سال ۹۳، ۳۵۰کارگر فصلی این معدن را اخراج کرد. این کارگران در اعتراض به این اقدام کارفرما در محوطه معدن تحصن کردند که به درگیری با نگهبانان انجامید. به دنبال این اعتراض دستگاه قضایی با شکایت کارفرمابه اتهام "ایجاد اغتشاش" علیه ۱۷ نفر از کارگران اعلام جرم کرد و حکم شلاق برای ۱۷ کارگر این معدن اواخر اردیبهشت اجرا شد.

در واکنش به اجرای این حکم، کانون هماهنگی شوراهای اسلامی کار استان آذربایجان شرقی و کانون انجمن های صنفی کارگران آذربایجان شرقی بیانیه مشترکی نوشته اند. آنها در بیانیه خود اجرای احکام شلاق ۱۷ کارگر معدن طلای آق دره در آذربایجان شرقی را محکوم کرده‌اند و ورود دستگاه قضایی به مسائل صنفی و کارگری را اشتباه دانسته‌اند.

این دو تشکل کارگری در بیانیه مشترک خود نوشته‌اند: "ضمن اعتراض نسبت به برخوردهای قهری و ورود دستگاه قضائی در مسائل صنفی و کارگری که منجر به شلاق خوردن تعدادی از کارگران معدن آق دره گردید (به دلیل شکایت کارفرما)، نه تنها قلب، بلکه روح همه کارگران را جریحه دار کرد و سوزش شلاق کارگران مظلوم معدن طلای آق‌دره را در پیکر آنها نیز نشاند."

آنها از "پرونده سازی علیه کارگرانی با شکایت کارفرمایان" سخن گفته‌اند و نوشته‌اند: "این کار اصل سه جانبه گرایی را زیر سؤال برده و کارگران را به حاشیه می‌کشاند تا بعد از این هیچ کارگری توان درخواست بحث خواسته های خود را طبق قانون نداشته باشد. این موضوع نه تنها به نفع تولید نمی‌باشد، بلکه باعث کاهش بهره‌وری نیز می گردد. این اعمال با مقاوله‌نامه های سازمان جهانی کارگر منافات دارد."

این دو گروه در پایان بیانیه خود خواستار پیگیری مسائل صنفی کارگری توسط اداره تعاون، کار و رفاه اجتماعی شده‌اند تا اصل سه جانبه گرایی (با مشارکت نمایندگان دولت، کارفرما و کارگر) رعایت شود.

"ممانعت و بازداشتن مردم از انجام کسب و کار با ایجاد هیاهو و جنجال"، "توهین به نگهبان شرکت"، "تخریب لباس و توقیف غیر قانونی نگهبان" و "تخریب

بقیه در صفحه۴

ترانه علیدوستی

من یک فمینیست واقعی هستم

ترانه علیدوستی در صفحه شخصی خود در اینستاگرامش نوشته بود: برای مخالفت با واژه‌ی فمینیسم، بهتر است ابتدا معنی دقیق آن را بدانیم. "فمنیست: شخصی که به برابری اجتماعی، سیاسی و اقتصادی هر دو جنس معتقد است"

از کتاب همه باید فمینیست باشیم، نوشته‌ی چیماناندا انگوزی آدیچی

اگر سوتفاهم یا واهمه‌ای از این کلمه دارید به جای اتکا به روایت رسانه هایی که عمری است اخبار مان را تحریف و روند رسیدن اطلاعات به ما را مهندسی می کنند، از گوگل استفاده کنید. خودتان تحقیق کنید و اگر فمینیسم همان فرقه‌ی عقده‌گشایانه‌ی مردستیز و خانمان برانداری بود که در گوش ما خواندند، باز آن را پس بزنید.

مبارزه با سکسیسم فقط در جهت زنان نیست. مبارزه با نقشهایی است که جای اینکه خود انتخابشان کنیم جامعه و فرهنگ از پیش آن را به ما تحمیل کنند. فقط چون زن یا مرد هستیم. برچسب هایی روی زنان و مردان هست که الزاما واقعیت ندارند. نیازی نیست ما این چرخه بیمار را بازتولید کنیم.

اگر زنی انتخاب کند که خانه دار باشد این انتخاب حق اوست و قابل احترام.

اگر مردی انتخاب کند وظیفه کار بیرون را داشته باشد این حق اوست مساله این است که مردان و زنان خودشان بنا به فردیتشان تصمیم بگیرند میخواهند چگونه زندگی کنند، نه اینکه جامعه از روزهای ابتدای کودکی رفته رفته ما را به جبر در این نقشها قرار بدهد. و کم کم طلبکار شود و این نقشها را از ما بخواهد.

این شوخي کودکی مان یادتان هست؟ "پسرا شیرن، مثل شمشیرن. دخترا بادکنکن، دست بزنی می‌ترکن"

اینگونه متل ها فرهنگسازی نامنصفانه‌ای بود برای کودکانی که هنوز حتی تفاوتهایشان با هم را نمی‌شناختند. کار فمینیسم نزدیک کردن مرد و زن به هم است نه جنگ انداختن بین آنها. فمینیسم یعنی حق هر انسان فارغ از جنسیتش، این است که فردیتی داشته باشد و طبق آن زندگی‌ای که دوست دارد را برگزیند. می‌خواهد ان زندگی خانه‌داری باشد و لذت بچه بزرگ کردن و غذا دادن به همسر، می خواهد آن زندگی در راستای شغلی باشد که دوست دارد، و می‌خواهد هر دو با هم باشد یا حتی هیچکدام نباشد. مساله فقط این است: جامعه نباید بنا به جنسیت اعضایش را دسته‌بندی و برای حقوقشان تبعیض قائل شود. ما گاهی با شوخیهای نا به جا هم به چرخه این روند بیمار کمک میکنیم.

من و همسرم هر دو شاغلیم، هر دو

بقیه در صفحه۴

ملیحه مردی، تنها

می دانستیم هنوز کتف در رفته‌اش از دو سال قبل درد می کند. هنوز قفسه سینه‌اش که در مبارزه شکست، کاملا خوب نشده و زانوی پایش هم یک ماه قبل ضربه شدید خورده بود. اما با این حال، از جیبم هزینه کردم که این فرصت از دست نرود."

مسابقات کیک بوکسینگ چین دقیقاً بهترین موقعیت برای دختری بود که می‌خواست برای اولین بار در فضایی رسمی شناخته شود. رقیب تمرینی او دختری بود به نام "تانگ جین"، سوپر استار کشور چین از سازمان "Lun fhait-kun"

ملیحه می گوید: "برای من که در ایران حتی سالن تمرین نداشتم، بازی کردن جلوی ۵ هزار تماشاگر چینی راحت نبود. من ۱۰دقیقه مبارزه کردم اما یک جا فهمیدم که نمی‌توانم روی پایم بایستم."

ملیحه از ناحیه زانوی پای راست مصدوم بود.

اما او هنوز هم به چین می رود و در رقابت های A کلاس جهانی شرکت می کند. او اولین زنی ایرانی است که پا به رقابت های حرفه‌ای قفس گذاشت و نخستین زن ایرانی شد که حریف خودش را در رقابت های قفس شکست داد. علیرضا می گوید برای اعزام او به رقابت ها، قید پول پیش خانه‌ای که می‌خواسته اجاره کند را زده است. ملیحه هم این‌گونه حرف های همسرش را تکمیل می کند: "سال ۲۰۱۴ به من پیشنهاد شد که به امارات بروم و با پرچم امارات رقابت کنم. تمام هزینه های ما را هم می دادند اما واقعاً علاقه‌ای نداشتم ملیتم عوض شود. هزینه ها سرسام آور شده، فشار زندگی عادی هم هست اما هم من، هم علیرضا امیدواریم یک روز، یک اسپانسر برای ما داخل همین مملکت پیدا شود."

دختری که حالا بیش از ۹۴ هزار فالوئر را در صفحه اینستاگرامش دارد، بزرگ‌ترین آرزویش رسیدن به همان هدیه‌ای است که از سال ۲۰۰۶میلادی چشم به راهش نشسته است: "از بازی های آسیایی که برگشتیم، قرار بود ۱۰سکه طلا و یک سفر حج هدیه بگیریم. سفر حج که کلاً منتفی شد و به‌جای ۱۰ سکه هم پنج سکه دادند و گفتند به سلامت!"

همسرش فقط یک نگاه عاشقانه به او ندارد؛ علیرضا می گوید: "از نظر چینی ها، او "سوپر ملیح" بود. اما از نظر من، ملیحه یک اسطوره است. همین که می خواهد راه را برای بقیه دخترهای کشورش باز کند، برای من یک دنیا ارزش دارد. تا حالا ۱۲۰ میلیون هزینه کرده ام و اگر لازم باشد، فرش زیر پایم را هم برایش می دهم."

با مروری در صفحه اینستاگرام ملیحه مردی، می‌توان به خوبی فهمید که او یک دنیای جداگانه برای خودش ساخته است. در دنیای خودش، قهرمان می شود و در رسانه خودش مشهور. فضایش تنگ است اما می‌خواهد دیوارها را با عضله های پولادین خود حرکت بدهد.

من یک فمینیست

درآمدمان را برای زندگیمان خرج میکنیم، هر دو در بزرگ کردن فرزندمان نقش برابر داریم، و هر دو بخشی از نظافت خانه را هم به عهده می گیریم.

ما مبارزه با سکسیسم را اینطور آموخته‌ایم.

به این دلایل من خودم را قطعا فمینیست می‌دانم، فمینیسم معرف اتحاد و انصاف است. من فمینیستم و کاش شما هم فمینیست باشید، یا بشوید.

به دنبال شلاق خوردن

عمدی تابلوی شرکت" اتهام نفر از این کارگران بود.

بر اساس رأی دادگاه تجدید نظر متهمان ردیف اول تا پنجم این پرونده به ۱۰۰ ضربه شلاق و ۳۷ ماه حبس تعزیری و متهمان ردیف ششم تا هشتم به ۵۰ ضربه شلاق و ۳۷ ماه حبس تعزیری محکوم شدند.

در پرونده دوم مربوط به ۹ کارگر دیگر معدن طلای آق دره، این کارگران به اتهام "ممانعت و بازداشت مردم از کسب و کار با هیاهو و جنجال" محاکمه و مجرم شناخته شدند: "این ۹ کارگر نیز به ۳۰ تا پنجاه ضربه شلاق و حبس و ۵۰۰ هزار تومان جریمه نقدی محکوم شدند که با گذشت شاکی و استفاده از فرصت عفو قضایی" حکم حبس هیچ یک از کارگران به اجرا در نیامد."

به دلیل اجرای سایر مجازات‌های تعیین شده برای متهمان پرونده، "پرونده های یاد شده از نظر حقوقی مختومه اعلام شده است."

یوسف کاووسی، عباس آذر، محمد خسروی، منصور دخ، خلیل عظیمی، فاتح رحیمی، ایوب مولودی، رضا بهاری، رضا یوسفی، عابد رحمانی و عطاءالله صبوری از جمله کارگرانی هستند که دو سال پیش بازداشت و به گفته یاری حکم شلاق و جریمه نقدی آنان به اجرا گذاشته شد.

افشای "معامله" ۱.۷ میلیارد

او گفت: "از زمان آزادی ملوانان تاکنون دولت به جای تحقیق در مورد نقض کنوانسیون ژنو از سوی ایران فقط در این مورد عذرخواهی کرده و یک افسر نیروی دریایی را برکنار کرده است. هیچ انتقادی از رفتار حکومت ایران صورت نگرفته، در مورد مجبور کردن ملوانان به زانو زدن و اقرار در مقابل دوربین هیچ توضیحی داده نشده و این نحوه برخورد پرزیدنت اوباما با پرسنل نیروی دریایی آمریکا غیرقابل پذیرش است."

او افزود هدف لایحه این است که اگر حکومت ایران مرتکب خلافی شده به خاطر آن مجازات شود: "دولت اوباما نمی‌تواند صرفا به توافق هسته‌ای کاملا غلط خود با حکومت ایران تکیه کرده و امیدوار باشد که حوادث تحریک آمیزی نظیر این به فراموشی سپرده شود. مسئله امنیت شهروندان و پرسنل نظامی آمریکا بسیار مهم است."

رندی فوربز، دیگر عضو جمهوریخواه مجلس نمایندگان نیز چندی پیش به "فری بیکن" گفته بود که دولت آمریکا اطلاعات محرمانه مربوط به این حادثه را علنی نمی کند.

به گفته او، شاید علنی شدن این اطلاعات یک سال دیگر طول بکشد.

آقای فوربز افزوده بود: "وقتی این جزئیات برملا شود اکثر مردم آمریکا از نحوه رفتار حکومت ایران و دولت باراک اوباما در این زمینه به شدت تعجب خواهند کرد. به همین خاطر من اعضای کنگره را تشویق کرده‌ام که جزئیات این حادثه را از دولت طلب کنند تا همه بدانیم دقیقا چه اتفاق افتاده است."

نیروی دریایی سپاه پاسداران انقلاب اسلامی دی ماه پارسال، ۹ ملوان مرد و یک ملوان زن در دو قایق گشتی نیروی دریایی آمریکا را به دلیل ورود به آب های ایران در خلیج فارس بازداشت و کمتر از یک روز بعد آنها را آزاد کرد.

هم ایران و هم آمریکا تایید کردند که این قایق ها به اشتباه وارد آب های ایران شده بودند.

تعدادی از حقوقدانان بین‌المللی و فرماندهان نظامی ارشد آمریکا گفته‌اند که بازداشت ملوانان توسط ایران، نقض قوانین بین‌المللی بوده است.

ایرانی تبارها در سیاست

همین من وارد سیاست شدم."

تکیه بر رای ایرانی تبارها، برای راهیابی به کنگره آمریکا کافی نیست. آقای گوران می گوید که به همین دلیل در وبسایت تبلیغاتی‌اش، درباره مسائلی صحبت می کند که مورد توجه مخاطب گسترده‌تری است. در وبسایت او هیچ اشاره‌ای به مسائل بین ایران و آمریکا نشده و حتی به این که آقای گوران ایرانی تبار است.

آقای گوران می گوید که همه او را به ایرانی بودن می‌شناسند و نیازی به نوشتن این نکته در وبسایت نبوده است. همان طور که رقبایش ننوشته‌اند کجا به دنیا آمده‌اند.

رویای آمریکایی ایرانی ها

همزمان عده دیگری از ایرانی تبارها هستند که به ریشه های نژادی و فرهنگی خود در تبلیغات اشاره می کنند. حتی از آن برای رساندن پیامشان هم استفاده می کنند.

آنا مناهمی کاپلان، در خانواده‌ای یهودی در تبریز به دنیا آمده و در تهران بزرگ شده است. در سال های نخست پس از انقلاب اسلامی وقتی که سیزده ساله بوده از ایران به آمریکا می‌رود و بعد از یک سال، خانواده‌اش در آمریکا به او ملحق می‌شوند.

خانم مناهمی از حزب دموکرات، در حال گذراندن دومین دور عضویت در شورای شهر نورت همپستد، در ایالت نیویورک است. داستان زندگی خانم مناهمی نه فقط در وبسایت او بلکه در تبلیغ تلویزیونی‌اش هم گفته شده است. او از جمله در تبلیغش می گوید در ایران "به خاطر جنسیت و دینش مورد آزار قرار گرفته بود" و آمریکا به او "فرصت" بالیدن داده است. از همین جا به سیاست های ضد مهاجرت دونالد ترامپ، نامزد احتمالی جمهوری‌خواهان در انتخابات ریاست جمهوری حمله می کند.

او می گوید: "خیلی دلم می‌خواهد همه داستان (زندگی) من را که می‌بینند بدانند که ما در یک دموکراسی [کشور دموکراتیک] هستیم." و می گوید باید سعی کرد امکان حضور در سیاست برای دیگر "کسانی که به آمریکا می آیند همچنان فراهم بماند."

ملودی شکاری، هم از مهاجر بودن پدر و مادرش می گوید و اینکه چطور پدرش در بدو ورود به آمریکا از دار دنیا فقط یک چمدان داشته و حالا وضعش بسیار بهتر است. خانم شکاری از این داستان موفقیت استفاده می‌کند و آن را با شرایط مالی امروز جوانان آمریکا مقایسه می‌کند و اینکه برای جوانان آمریکایی باید شرایط مالی تحصیل آسان‌تر شود.

مرجان غفورپور- فیلهور، که از مادری فیلیپینی و پدری ایرانی متولد شده، بخش ایرانی ژن‌هایش را پنهان نمی‌کند و می گوید از سر علاقه به خانواده پدری‌اش است که حتی بعد از ازدواج نام خانوادگی پدریش را حفظ کرده. در آمریکا بیشتر زنان بعد از ازدواج، نام خانوادگی‌اشان را به مال همسرشان تغییر می‌دهند.

او هم برای تبلیغاتش لازم می‌داند که داستان زندگی‌اش را به گوش مردم ناحیه‌اش برساند.

از باراک اوباما، رئیس جمهوری آمریکا که درباره پدر کنیایی‌اش بارها حرف زده تا مارکو روبیو و تد کروز که از والدین کوبایی‌تبارشان حرف زده‌اند، سیاستمداران آمریکایی اگر بتوانند نشان دهند از هیچ چیز به همه چیز دست یافته‌اند یا از نسل اول و دوم مهاجران هستند و در کشور دومشان به جایی رسیده‌اند، از بیان آن دریغ نمی‌کنند.

آرش غفوری، کارشناس کارزارهای انتخاباتی، درباره رواج بیان ریشه‌های نژادی در انتخابات آمریکا می‌گوید نامزدها با این روش اعلام می‌کنند که آمریکا کشوری است که "رویای"شان را در آن یافته‌اند و از طرف دیگر، بقیه اقلیت های قومی را به رای دادن به خود تشویق کنند.

خانم مناهمی، مثلا می‌گوید که می‌خواهد صدای تمام کسانی باشد که صدایشان کمتر شنیده می‌شود از چینی‌تبارها و هندی‌تبارها گرفته تا ایرانی‌تباران و یونانی‌تباران. خانم شکاری هم حساب ویژه‌ای برای اقلیت های دیگر باز کرده است.

صدای کدام ایرانیان؟

آرش غفوری همچنین می گوید بیان ریشه‌های نژادی به نامزدها کمک می‌کند تا پول لازم برای رقابت را به دست آورند: "شما اگر نتوانید پول جمع کنید، اصلا موضوعیت ندارد که وارد انتخابات شوید."

مازیار مافی، وکیل، که از پیشگامان اقلیت ایرانی‌تبار در تلاش برای ورود به کنگره آمریکا بوده، می گوید که آن سال حدود یک میلیون دلار برای تبلیغات و غیره لازم داشته اما حدود یکصد هزار دلار جمع کرده بود. همان پول ها را هم می گوید ایرانی ها در گوشه گوشه آمریکا و حتی از کشورهای دیگر برایش می‌فرستادند.

ملودی شکاری می گوید با اینکه حوزه انتخابی‌اش در تنسی است اما می‌خواهد برای ایرانیانی که در لس آنجلس (کالیفرنیا)، هوستون (تگزاس) و آتلانتا (جورجیا) هستند جلساتی بگذارد و کمک مالی بگیرد.

بعضی از سازمان های ایرانیان هم هستند که به نامزدها کمک مالی می‌کنند، اما نه به قدرت سازمان های اقلیت های دیگر. مثل پایا، که مجوز لازم برای کمک مالی به نامزدها را دارد. اما "شورای ملی ایرانیان آمریکا" که امتیاز این کار را ندارد، اکتفا می‌کند به تشویق ایرانیان به کمک به نامزدهایی که به گفته جمال عبدی "طرفدار صلح" هستند.

یکی دیگر از مشکلاتی که ایرانیان مقیم آمریکا دارند، تفاوت نگاه آنها به ایران است. موافقان بهبود روابط ایران و آمریکا و آنها که برای بهبود این روابط شرط و تبصره دارند، کمتر ممکن است از همدیگر حمایت کنند.

کوبایی‌تبارهای آمریکا که وارد کنگره شدند، همه از نسلی بودند که در ضدیت با حکومت کوبا هم نظر بودند اما حالا نسل جدید کوبایی‌تبارها نظرات متفاوتی نسبت به سرزمین مادری دارند و برای سیاستمداران کوبایی‌تبار سخت است در میان همشهری‌هایشان طوری تبلیغ کنند که اکثریت را با خود همراه کنند؛ آنقدری که دست در جیب کنند.

همین مشکل درمیان ایرانی‌تبارها هم هست. حتی ایرانی‌تبارهایی که از یک حزب هستند.

مثلا در حزب دموکرات، ملودی شکاری موافق مذاکره با ایران درباره برنامه اتمی‌اش بود اما آنا مناهمی، هم حزبی‌اش مخالف. خانم مناهمی می‌گوید: "حالا که این توافق امضا شده باید سخت کار کنیم تا مطمئن شویم تمام جزییات قرارداد اجرا شود."

اما موافقت، هرچند مشروط، با توافق اتمی ایران برای نامزدها کار راحتی نیست. آنها که در مناطق محافظه‌کار زندگی می‌کنند، باید درباره این توافق به سوال های بسیاری پاسخ دهند.

آرش غفوری می‌گوید، نتایج نظرسنجی‌ها نشان می‌دهد که "اعتبار ایران در بین آمریکایی‌ها خیلی پایین است". برای همین عجیب نیست که عده‌ای از داوطلبان نامزدی در انتخابات سعی می‌کنند از گذشته ایرانی خود صحبتی نکنند یا دست کم با احتیاط از آن حرف بزنند.

احتیاطی که شاید در جلب نظر قاطبه رای دهندگان آن حوزه مفید باشد، اما چندان مورد پسند حامیان مالی ایرانی و جامعه ایرانیان آمریکا نیست.

حکم زندان برای "دختر شایسته" ترکیه به اتهام "توهین به اردوغان"

"دوشیزه شایسته" پیشین ترکیه به اتهام توهین به رئیس جمهوری آن کشور با بازنشر مطلبی در صفحه اینستاگرام خود، به ۱۴ماه زندان تعلیقی محکوم شده است.

پرونده مروه بویوک سراج، یکی از صدها پرونده‌ای ست که در این سال ها علیه منتقدان رجب طیب اردوغان گشوده شده است.

خانم بویوک سراج، ۲۷ ساله است و متهم شده با انتشار شعری در صفحه شخصی‌اش در اینستاگرام به اردوغان توهین کرده است. وکیل او گفته این شعر حتی سروده این مدل ترک نبوده و او تنها آن را بازنشر کرده است.

دادگاه ۱۴ ماه زندان را، در صورتی که مروه "عمل بدی برای پنج سال انجام ندهد" معلق کرده است. با این همه وکیل او می گوید فرجام خواهد خواست و پرونده را به دادگاه حقوق بشر اروپا می‌فرستد.

دادگاه های ترکیه می‌توانند احکامی تا چهار سال زندان را برای کسانی که به رئیس جمهوری آن کشور توهین می کنند، صادر کنند.

خاله دیکتاتور کره شمالی در نیویورک خشک شویی دارد

به نوشته روزنام واشنگتن پست، خانم کو یونگ سوک، خاله کیم جونگ اون، رهبر کره شمالی، همراه با همسر و فرزندانش تحت نام مستعار در نزدیکی نیویورک زندگی می‌کنند. این اسامی مستعار فاش نشده است. خاله دیکتاتور کره شمالی و همسرش سال ها پیش توسط سازمان سیا تخلیه اطلاعاتی شده‌اند.

به گزارش رادیو فرانسه روزنامه آمریکایی واشنگتن پست می‌نویسد که خاله کیم جونگ اون از سال ۱۹۹۸ به طور ناشناس در آمریکا زندگی می‌کند. وی و همسرش که قبلاً به دولت کمونیست کره نزدیک بودند، برای نگهداری از فرزندان خاندان رهبری به سوئیس اعزام شده بودند. بدین ترتیب، کیم جونگ اون، رهبر کنونی نیز مدتی با خاله‌اش در سوئیس زندگی کرده است.

خانم کو یونگ سوک برای واشنگتن پست حکایت کرده که "کیم جونگ اون بچه مشکلی نبود، فقط زود عصبانی می‌شد و تساهل زیادی نداشت... وقتی مادرش چیزی را به کیم جونگ اون تحمیل می‌کرد، او جواب نمی‌داد اما برای اعتراض دست به اعتصاب غذا می‌زد."

به گفت خاله، کیم جونگ اون از هشت سالگی می‌دانست که باید جانشین پدر شود، زیرا در جشن تولد هشت سالگی، یک اونیفورم ژنرالی هدیه گرفت و هم رهبران ارتش کره در مقابل او تعظیم کردند.

به گفت خانم کو یونگ سوک، رهبر کنونی کر شمالی در سال ۱۹۸۴ به دنیا آمده و سپس به دروغ سال تولد خود را ۱۹۸۲اعلام کرده است.

معلوم نیست که خاله و شوهرخاله رهبر کر شمالی با چه مجوزی کشور را ترک کرده‌اند. به نوشته واشنگتن پست، آنها پس از چند ماه "تخلیه اطلاعاتی"، در نزدیکی نیویورک زندگی تازه‌ای را آغاز کردند و با کمک مالی سازمان سیا، کسبی را به راه انداختند.

سه فرزند آنان در دانشگاه های آمریکایی درس خوانده و به کار مشغولند.

خانم کو یونگ سوک می گوید: "سازمان سیا خیال می‌کرد که ما اسرار زیادی از حکومت کره شمالی می‌دانیم، اما هیچ نمی‌دانستیم. ما فقط بچه‌ها را بزرگ می‌کردیم و مراقب درس‌شان بودیم."

شوهر او نیز گفته است "با این که همکاری ما با سازمان سیا ادامه دارد اما وقتی به آمریکا رسیدیم، هیچ رازی را برملا نکردیم."

حمله داعشی وار

می‌کند. داعش به بدوی‌ترین شکلی دشمنانش را با قساوت در بیابان ردیف می‌کند و بی حرفِ پیش می‌کشد. جمهوری اسلامی حتی در کشتار ۶۷ نیز حداقلی از تشریفات صوری چند دقیقه‌ای را هم که شده به شکلی مضحک اجرا می‌کند یا همین روزها دانشجویان و کارگران را، به گفته‌ی دادستان قزوین، با "دقت و کیفیت" شلاق می‌زند

اما این تفاوت‌ها ممکن است در مقام تحلیل و روی کاغذ ناچیز به نظر برسند. ممکن است شناعت کشتار ۶۷ آن قدر باشد که آن محاکمه‌ی صوری چند دقیقه‌ای نتواند تفاوت مهمی با به رگبار بستن اسرای داعش در بیابان ایجاد کند. اما مردم با پیروی از تحلیل‌های منطقی و دقیق زندگی نمی‌کنند. آن‌ها با گوشت و پوست و خون و با محاسباتی عینی‌تر زندگی خود را تنظیم می‌کنند. آن‌ها با وجود همه‌ی رنج‌هایی که در سایه‌ی حکومت اسلامی ایران می‌کشند، وقتی وضعیت حکومت خود را با داعش مقایسه می‌کنند ممکن است بگویند صد رحمت به همین جمهوری اسلامی خودمان!

اما صرف نظر از روش‌های متفاوتی که جمهوری اسلامی و داعش به کار می‌گیرند، بنیاد هدف‌هایشان یکی است: تمنای محالِ درانداختن حکومتی سراسر اسلامی به سبک و سیاق آنچه در صدر تاریخ اسلام اتفاق افتاد و در خاطرات مسلمانانِ مؤمن بس طلایی می‌نماید. آن‌ها، هر دو، می‌خواهند چرخ ماشین تاریخ را پنچر کنند و بعد ماشین را سر و ته کرده و به گذشته برگردانند. علت خشونتی هم که به شیوه‌های متفاوت به کار می‌گیرند روشن است: جهان واقعی، بیرون از این تمناها و آن توهم‌ها، در برابر پیاده کردن آن نقشه‌ی طلایی مقاومت می‌کند، پس برای رفع آن موانع، که به زبان خوش کنار نمی‌روند، خشونت هم لازم می‌شود. تفاوتی اگر هست، در شیوه‌های اجرایی خشونت است و نیز تفاوتی که بین یک دولت جا افتاده در نظم جهانی کنونی وجود دارد با یک جنبش مسلحانه که هنوز مستقر نشده است؛ و تفاوتی که بین میزان "مدرن مال" شدن مردم ایران در سال ۵۷ و عراق وسوریه امروز وجود دارد، یعنی همان مردمی که در معرض این خشونت‌ها هستند. اما در همین ایرانِ "مدرن مال" شده نیز هنوز بسیاری هم به طلایی بودن آن تاریخ گذشته - یا بدیل آریایی‌اش - باور دارند هم بر این باورند که آن دوره‌ی طلایی را امروز می‌شود محقق کرد و به اصطلاح معروف آن را پیاده کرد.

صرف نظر از این تفاوت‌ها در روش و در موقعیتی که جمهوری اسلامی و داعش در آن قرار دارند، حالا وقتی آن بخشنامه‌ها و آن اقدامات حمایتی و طرد آمیز را در کنار سربریدن‌ها و سنگسارها و پرتاب کردن از بلندی شلاق زدن در ملاء عام با آنچه در سال‌های پس از انقلاب بهمن ۵۷ گذشت مقایسه می‌کنیم به نظرمان آشنا می‌رسد. آن وقت شاید با خودمان فکر کنیم که طرف در آزمون گزینش جواب درستی داده بود که ۱۲ فروردین روزی است که جمهوری اسلامی به ایران حمله کرد. و وقتی به شباهت‌ها نگاه کنیم می‌بینیم که شاید حرف آن عده که می‌گویند اصلاً داعش پیش‌تر از این‌ها به ایران حمله کرده بوده است خیلی هم بی‌ربط نباشد، هر چند همین تفاوت‌ها بین جمهوری اسلامی و داعش هم آن قدر برای بسیاری از مردم مهم بوده است که با داعش سر ستیز داشته باشند و در همان حال به زندگی مشترک خود با جمهوری اسلامی ادامه دهند، حتی از روی احتیاج، ترس یا استیصال.

افشاگری دیگر به درد نمی خورد

سکوت مظلومی استقلال را نابود کرد

افشاگری های پرویز مظلومی را همه می دانستند اما گفتن این موارد امروز دردی را دوا نمی کند، او باید با بازیکن و مدیر و ... همان روزهایی برخورد می کرد که استقلال هنوز شکست نخورده بود.

تقریبا همه آنچه که پرویز مظلومی در نیمه شب دوشنبه افشاگری کرد، در خبرگزاری مهر در طول سال گذشته در قالب گزارش های متعدد نوشته شده بود، در مجمع الجزایر استقلال اختلاف امسال در اوج بود و افشارزاده هم فرصت رسیدگی به آن را نداشت، بحث فرهاد مجیدی و منصوریان و اسکوچیچ و بازیکن سالاری و ... که از زبان پرویز مظلومی بیرون آمد خیلی ها را بر آن داشت تا از این مربی دفاع کنند اما واقعیت این است که مربیان بزرگ در دنیا هرگز این همه تخریب تیم خودشان را تحمل نمی کنند و اجازه نمی دهند عوامل بیرونی یا درونی تا این حد و تا اینجا که مظلومی به آن اشاره دارد، قدرت تیم را بگیرند.

عدم جذب بازیکنان لیست سرمربی استقلال در نیم فصل، گم شدن پول ریوالدو، قهر کرار و ... گوشه ای از مشکلات پرویز مظلومی تنگستانی بود اما باید پرسید که آیا کنترل این موارد جزو کاریزماهای سرمربی نیست؟ تقریبا همه مربیان بزرگ دنیا بد اخلاق هستند، آنها به بازیکن بزرگ تیمشان اجازه نمی دهند که از مرز بازیکن بودن خارج شود، فرگوسن یکی از این نمونه هاست، او بکهام را با لنگه کفش زد، یاپ استام را تحقیر و اخراج کرد، روی کین را بعد از ۱۲ سال از منچستر اخراج کرد.

مورینیو با مالک پولدار چلسی درگیر شد، اسکولاری اگر لازم می شد وسط زمین بزن بزن می کرد. بکن باوئر ملقب به قیصر در واقع اسطوره نظم در جهان است و حتی در ایران هم آنها که بیشتر جام آورده اند، پروین و قلعه نویی سکوت را نمی شناختند و اگر با مشکلی از جانب هیات مدیره، مدیرعامل، مربیان، بازیکنان و ... مواجه می شدند قبل از آنکه این مشکلات به تیمشان ضربه بزند آن را جمع و جور می کردند.

پرویز مظلومی اما نشست، سکوت کرد، اجازه داد تا این حاشیه ها و حاشیه سازها وسط مسابقات تیمش را خرد کنند، دو هفته مانده به فینال تقریبا همه در استقلال تصمیم می گرفتند، یکی با منصوریان مذاکره می کرد، دیگری با فرهاد مجیدی، آن یکی با اسکوچیچ! تقریبا همه از مظلومی انتقاد می کردند اما قدرت برکناری وی را هم نداشتند.

مظلومی در همه این روزها سکوت کرد، حالا می‌توان تاکید کرد او همه این حاشیه ها را می دانست و می دانست که این موارد کانون بودن مرکز فرماندهی اش را از بین می برد اما نشست و نگاه کرد، او حرفی نزد تا نظم از استقلال رخت بر بندد. بازیکن خودش دنبال مربی می گشت اما فیکس زمین بود در حالی که یک مربی توانا هرگز به چنین بازیکنی اعتماد نمی کند چرا که ممکن است تیم را با شکست مواجه کند و گزینه خودش را برای مربیگری بیاورد.

اما مظلومی توان برخورد و جابه جایی نداشت، با وجود بازیکن ذخیره خوبی که در آن پست داشت نشست و نگاه کرد.

پرویز مظلومی امروز حق ندارد در مورد این اتفاقات حرف بزند، او خودش را در استقلال به بن بست رساند و دیگر رنگ این تیم را به احتمال زیاد نخواهد دید اما حاضر نشد جلوی بی نظمی ها را بگیرد و مثل یک فرمانده عمل کند، چون او فرمانده نبود.

اگر مظلومی نظم را به ستاره ها ترجیح می‌داد و محکم بود حتما روزهای بهتری برای استقلال ایجاد می‌شد. حالا نشستن و غرولند کردن و افشای اتفاقاتی که در طول فصل رخ داده بود اما مظلومی بیننده آنها و تماشاگر آنها بود هیچ سودی نه برای خودش دارد و نه برای استقلال.

او لگد به بخت خودش زد، در حالی که باید هم با هیات مدیره و هم با همه آنها که علیه وی توطئه کردند برخورد جدی می کرد و فرمان را به عنوان راننده در دست می گرفت.

اینکه بازیکن یا یک مدیر میانی بروند و با مربی دیگری مذاکره کنند، بیش از این که اشکال آنها باشد، از ضعف پرویز مظلومی بوده است.

نقش رحمتی در از دست رفتن دو جام استقلال

مهدی رحمتی که چهارگل از پرسپولیس و سه گل از تراکتور سازی دریافت کرده و لیگ برتر را از دست داده بود، در فینال حذفی هم گل به خودی زد و هم هر پنج پنالتی را دریافت کرد.

سید مهدی رحمتی بی گمان یکی از بهترین دروازه‌بان های فوتبال ایران طی دهه اخیر بوده است اما شکست او مقابل رشید مظاهری از ذوب آهن و البته گل به خودی که در فینال زد و باز دریافت چهارگل از پرسپولیس و ۳ گل از تراکتورسازی در حالی که در مجموع تاکنون ده گل از سرخ های پایتخت دریافت کرده، شرایط را برای رحمتی به بدترین روزهای تاریخ فوتبالش رسانده است.

رحمتی از روزی که با کی‌روش درافتاد و از تیم ملی کنار رفت تا امروز مستقیم رو به پایین در حرکت است، از پیکان سقوط کننده به لیگ دسته اول که به استقلال برگشت، خیلی ها تصور کردند امسال سال خوبی خواهد داشت و مشکلات قبلی اش در استقلال با امیر قلعه نویی به دست فراموشی سپرده خواهد شد اما دعوا با حنیف و درگیری مجدد او با امیر قلعه نویی وسط زمین در شکستی که اتفاقا جام لیگ برتر را از استقلال گرفت و البته درگیری با محسن مسلمان در دربی که آن دیدار هم بسیار بد برای استقلال تمام شد و نهایتا حکم عجیب کمیته انضباطی که بسیاری از هواداران خود استقلال هم باور نکردند که طبیعی است این دروازه بان از جام حذفی محروم نشود که خود درگیری و بحث دیگری هم بود، جام حذفی را هم از استقلال گرفت.

در واقع رحمتی امسال بزرگترین بازنده استقلال بود حتی بازنده تر از افشارزاده و پرویز مظلومی چرا که او از اوج قدرت به این نقطه رسید در حالیکه افشارزاده و مظلومی جایگاه مهدی رحمتی را در استقلال نداشتند.

در واقع رحمتی در بازی با تراکتور قهرمانی لیگ برتر و در بازی با ذوب آهن جام حذفی را از استقلال گرفت.

تیم والیبال ایران ژاپن را شکست داد و برای صعود به المپیک امیدوارتر شد

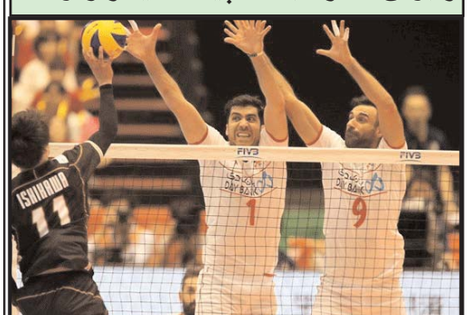

تیم ملی والیبال ایران در چهارمین دیدار خود در مسابقات انتخابی المپیک ۲۰۱۶ مقابل ژاپن قرار گرفت و موفق شد این تیم را سه بر یک شکست دهد.

در این بازی ها که در توکیو برگزار شد، ژاپن از امتیاز تشویق شدید هوادارانش برخوردار بود.

در ست اول ایران موفق شد میزبانش را با نتیجه ۲۰-۲۵ شکست داد.

در ست دوم ایران ضعیف تر ظاهر شد و این را با نتیجه ۲۵-۱۹ از دست داد.

در ست سوم ژاپن توانست از نیمه ست شش امتیاز اختلاف با ایران را به دو امتیاز کاهش دهد، اما به دلیل چند اشتباه مکرر نتوانست موفق شود ست را به نفع خود به پایان ببرد و ایران این ست را ۲۳-۲۵ برنده شد.

در بیشتر ست چهارم که نفس گیرترین ست بود، ژاپن برتر از ایران بود اما ایران توانست با چند تعویض و تمرکز در اواخر ست خود را به ژاپن برسانند و نهایتا این ست را ۲۵-۲۷ به سود خود به پایان ببرد.

بازی بعدی ایران با چین خواهد بود که فردا برگزار می‌شود. در صورتیکه ایران این بازی را ببرد، تقریبا صعود خود را برای نخستین بار به المپیک قطعی کرده است.

ایران در اولین مسابقه خود در رقابت های انتخابی المپیک ۲۰۱۶ موفق شده بود استرالیا را در سه ست پیاپی شکست دهد و بازی دوم خود را مقابل کانادا با نتیجه سه بر دو تمام کند.

سومین بازی ایران با فرانسه بود که با نتیجه سه بر صفر به نفع فرانسه پایان یافت.

نخستین دیدار تدارکاتی شاگردان کی روش در راه جام جهانی

ملی ایران امروز در اسکوپیه به مصاف تیم ملی مقدونیه می رود

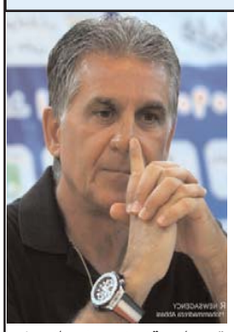

به گزارش ایسنا، تیم ملی فوتبال ایران در نخستین مرحله آماده سازی خود به منظور حضور در مرحله نهایی انتخابی جام جهانی ۲۰۱۸ روسیه روز پنجشنبه نخستین دیدار تدارکاتی خود را مقابل مقدونیه برگزار می کند.

شاگردان کی‌روش شامگاه روز دوشنبه به اسکوپیه رسیدند و روز گذشته هم تمرین های خود را انجام دادند. این دیدار ساعت ۱۹ به وقت محلی و ۲۱.۳۰ به وقت ایران در ورزشگاه فیلیپ دوم برگزار می‌شوند.

مقدونیه از سال ۱۹۹۱ از یوگسلاوی سابق جدا شد و از سال ۱۹۹۳ نیز تیم ملی فوتبال خود را تشکیل داد. ایران و مقدونیه پیش از این سه بار در برابر هم قرار گرفته‌اند که حاصل آن یک پیروزی برای ایران، یک پیروزی برای مقدونیه و یک تساوی بوده است. آخرین تقابل دو تیم به سال ۲۰۰۹ باز می گردد که ایران در آزادی این تیم را با سه گل شکست داد.

آخرین موفقیت مقدونیه به قهرمانی در تورنمنت ۴ جانبه ایران بازمی گردد که در سال ۲۰۰۵ با حضور ایران، توگو، پاراگوئه و مقدونیه برگزار شد. در این مسابقه ها مقدونیه با شکست ایران در بازی نخست و پاراگوئه هم در بازی پایانی شکست داد و به مقام قهرمانی دست یافت. نکته قابل توجه درباره این مسابقه ها این بود که به جز مقدونیه سه تیم دیگر راهی جام جهانی ۲۰۰۶ شدند.

تیم ملی مقدونیه در پنج بازی خود سه شکست و دو پیروزی را تجربه کرده است. آن ها سه روز قبل در اتریش، جمهوری آذربایجان را با حساب سه بر یک شکست داد. شاگردان کی‌روش نیز درپنج بازی اخیر خود، چهار پیروزی و یک تساوی را کسب کرده‌اند.

هدایت مقدونیه را ایگور آنجلو فسکی بر عهده دارد و کاپیتان این تیم گوران پاندف بازیکن سابق تیم هایی مانند لاتزیو، اینتر، ناپولی و... بوده است. این بازیکن در حال حاضر برای جنووا ایتالیا به میدان می‌رود. البته ترکیب فعلی تیم ملی مقدونیه نسبت به گذشته بسیار جوان شده و کمتر بازیکن شناخته شده‌ای در ترکیب تیمشان حضور دارد.

شاگردان کی‌روش نیز با ۲۴ بازیکن در این کشور حضور دارند و پس از دیدار با مقدونیه روز سه‌شنبه در تهران باید به مصاف تیم ملی قرقیزستان بروند.

منصوریان رسما سرمربی استقلال شد

پس از کش‌وقوس های فراوان سرمربی فصل گذشته نفت تهران سرانجام به عنوان سرمربی استقلال تهران منصوب شد.

به گزارش ایسنا، علیرضا منصوریان سرمربی فصل گذشته نفت تهران در پایان جلسه امروز (چهارشنبه) هیات مدیره باشگاه استقلال رسما به عنوان سرمربی فصل آینده آبی های پایتخت انتخاب شد.

منصوریان در ۲ سال گذشته در تیم نفت تهران روند موفقی را پشت سر گذاشت و سال ها کاپیتان استقلال بوده است. او هنوز با باشگاه نفت تهران قرارداد دارد.

پیش از این در جلسات متعدد هیات مدیره و سرپرست باشگاه استقلال تهران درباره حضور منصوریان در استقلال بحث وتبادل نظر شده بود.

منصوریان فصل گذشته نیز گزینه‌ی سرمربیگری استقلال تهران بود اما در نهایت پرویز مظلومی به عنوان سرمربی آبی ها انتخاب شد.

باشگاه استقلال تهران اعلام کرده است که وزیر ورزش باید درباره حضور منصوریان در استقلال نظر دهد.

انتخاب منصوریان به عنوان سرمربی آبی پوشان پایتخت در حالی اتفاق افتاده است که پرویز مظلومی هنوز یک سال دیگر با استقلالی ها قرارداد دارد و باشگاه با فسخ این قرارداد احتمالا باید به او خسارت پرداخت کند.

Woodland Hills Market
QUALITY & FRESHNESS

وودلند هیلز مارکت

تازگی - کیفیت - رضایت

۱۹۹۶٤ ونچورا بلوار تلفن: ٤٤٧٧-٩٩٩-٨١٨

نان سنگک و بربری داغ داغ (Whole Wheat, White) همه روزه صبح و بعدازظهر

تازه ترین میوه - سبزیجات - گوشت - مرغ و ماهی با بهترین کیفیت

همه روزه فیله تازه بدون چربی و جوجه کباب جهت B.B.Q آماده است

حراج هر روزه گوشت: نیویورک استیک هر پاند ٦/٩٩ - ران کامل مرغ با استخوان و حلال هر پاند ٩٩ سنت
روغن زیتون گلچین مخلوط یک لیتری ٣/٩٩ - آب آنار ١٠٠٪ طبیعی یک لیتری ٣/٩٩ - ٦ نوع مختلف
مربا شیشه های ٤٠٠گرمی هر شیشه ٢/٥دلار - ٤نوع کنسرو بارک امینت الوسان هر قوطی فقط ١/٩٩

دلی وودلند هیلز مارکت

همه روزه ساندویچ های خوشمزه ایرانی باموادتازه و سالم عرضه میشود

●ساندویچ های مارتادلا - سالاد الیویه - کوکو-کتلت- بوقلمون و غیره باطعم و مزه ایرانی
همچنین انواع سوسیس - کالباس -پنیر- زیتون و ماست و موسیر به سبک ایرانی موجود است

تازه بودن و خوشمزه گی فراورده های ما زبانزد تمامی شهر است

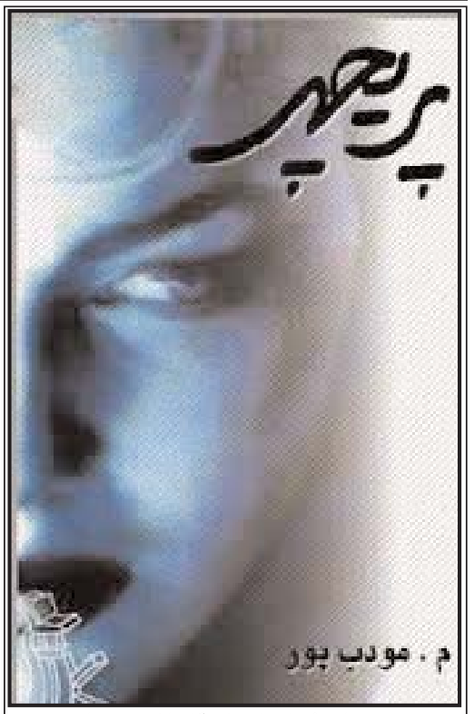

هومن- بنده خیر. این فرهاد خان جایی کار داشت می خواست بره من در خدمتتون هستم. بفرمایید خواهش می کنم.
من که غافلگیر شده بودم بلافاصله گفتم: نخیر می خواستم برم ماشین رو بیارم تو!
هومن- فرهاد جان آقای حکمت که غریبه نیستند می رن پیش آقای رادپور. تو برو به کارت برس. خودتو معذب نکن! برو شهره خانم منتظره!
دیگه اصلا نمی دونستم چی بگم.مستاصل به فرگل نگاه کردم. دلم می خواست کله هومن رو بکنم. که فرگل به دادم رسید.
فرگل- پدر این هومن خان خیلی سر به سر فرهاد خان می ذارن. شوخی می کنند.
من- خیلی ممنون فرگل خانم. من امروز مخصوصا قرار مهمونی رو کنسل کردم که در خدمت شما باشم!
هومن اروم گفت- ای هالو بند رو آب دادی؟!
همه شنیدند و زدند زیر خنده.
آقای حکمت که از این برنامه حسابی شنگول شده بود گفت: تا حالا یه همچین استقبال خوب و گرمی از من نشده بود. بریم تو بچه ها.
شکر خدا بخیر گذشت. خانواده حکمت از جلو و من و هومن از پشت سرشون حرکت کردیم که من محکم یک لگد به پای هومن زدم و متعاقب آن صدای آخ هومن بلند شد. در همین موقع صدای پدرم اومد.
- هومن چی شد؟ صدای چی بود؟
هومن- چیزی نبود آقای رادپور.صدای قلب فرهاد بود!
همه دوباره خندیدند. سلام و احوالپرسی و خوش و بش شروع شد. همین طور که داخل سالن می رفتیم آروم به هومن گفتم: مگه قرار نشد شوخی نکنی؟ اگه گذاشتم با لیلا حرف بزنی!
هومن- باز من رو تهدید کردی؟ اون دفعه هم این رو گفتی خدمتت رسیدم. باز هم تهدید کن تا جلوی خانواده حکمت کاری کنم که بهت دختر ندن!
من- باشه هومن جون تروخدا مسخره بازی در نیار. آبرومون می ره ها!
همه روی مبل نشستند. هومن هم رفت تقریبا کنار لیلا نشست. من هم روبروی فرگل نشستم تا مجلس کمی ساکت شد هومن به لیلا گفت: لیلا خانم امتحانات شما تموم نشد؟
لیلا- شما که یک ساعت پیش این سوال رو کردید!
هومن- نه گفتم شاید تموم شده حواستون نیست. فرگل خانم خواهش می کنم در مورد تاریخ پایان امتحانات با لیلا خانم کمی صحبت کنید!
بعد یک سیب برداشت و مشغول پوست کندن شد.
این دفعه خود لیلا هم خنده اش گرفت.
آقای حکمت- پسرم مگه تاریخ پایان امتحانات دست فرگل و لیلاست که با هم صحبت کنند؟
هومن در حالی که سیب رو پوست می کند گفت: جناب حکمت این خانمها اگر بخوان تاریخ کنکور سراسری رو هم تغییر می دن!
پدرم خندید و گفت: جناب حکمت این هومن خان ما مدتی از این لیلا خانم ما خواستگاری کرده لیلا خانم هم جواب رو موکول به پایان امتحانات کرده اینه که هومن مثل اینکه خودش امتحان داره منتظره که کی تمام بشه و لیلا جواب بده!
حکمت- به به مبارکه بسلامتی! هومن خان باید مارو هم دعوت کنید.
هومن- اختیار دارید حتما. کی از شما بهتر؟
خلاصه صحبت گل انداخت.و بعد از مدتی مادر و فرخنده خانم و مادر فرگل سه تایی مشغول صحبت شدند و پدرم و آقای حکمت هم همینطور.
لیلا برای پذیرایی بلند شد و به آشپزخونه رفت. فرگل هم به دنبال لیلا.
هومن- فرهاد پاشو بریم کمک کنیم. بدو برو یه سینی چایی بیار تا من هم ترتیب میوه و شیرینی رو بدم. و با این بهانه هر دو به کمک لیلا و فرگل رفتیم. لیلا چای ریخته بود و توی سینی گذاشته بود که هومن برداشت و به داخل سالن برد و به همه تعارف کرد و من هم ترتیب میوه و شیرینی رو دادم. لیلا و فرگل هم تو آشپزخونه پشت میز نشسته بودند و صحبت می کردند. هومن به من اشاره کرد که به آشپزخونه بریم. به محض ورود به آشپزخونه هومن گفت:ببخشید کاری ندارید دیگه؟
لیلا- نه ممنون کاری دیگه نیست!
هومن- تعارف نکنید تا ننشستم و دستم به کاره بفرمایید.
لیلا- نه خواهش می کنم بفرمایید خیلی ممنون از کمکمتون
هومن در حالی که روی یکی دیگه از صندلی های آشپزخونه کنار لیلا می نشست گفت: آخیش خسته شدم فرهاد جون تو هم همونجا بشین یه خستگی در کنیم!

منزل برای فروش

منزلی ویلائی زیبادر منطقه ای بسیار و آرام تارزانا هیلز در جنوب ونچورا بلوار دارای ۴ اطاق خواب و ۳حمام ، سالن پذیرائی ،نهار خوری و نشیمن ایرانی پسند با حیاط وسیع و استخر
قیمت یك میلیون و دویست وشصت پنج هزار دلار
برای بازدیدبا خانم شری تماس بگیرید
(۳۱۰)۴۰۵-۹۹۳۴
6600-6630

آماده اجاره

آپارتمان های بزرگ و روشن یک و دو اطاق خوابه با اسکورفیت های بالای ۱۰۰۰ و ۱۵۰۰ با قیمتهای ویژه
در محیطی آرام و خانوادگی در منطقه تارزانا آماده اجاره می باشد لطفا باآقای کیوان تماس بگیرید
۸۱۸-۳۴۲-۵۰۱۱

نصب و تنظیم ساتلایت و نصب دیش نت ورک دایرکت تی وی

(۸۱۸)۶۲۵- ۶۹۹۵

مقبره فروشی

یک قطعه مقبره دو طبقه در معروفترین و زیباترین آرامگاه وست وود در خیابان گلندن به فروش میرسد برای کسب اطلاعات دقیق و قیمت استثنائی با لی لی تماس بگیرید
۸۱۸ -۷۳۰-۱۹۱۶

استخدام

به یك راننده پایه B فارسی زبان برای کار در یك مرکز نگاهداری بزرگسان در منطقه ولی نیازمندیم
۸۱۸-۹۹۹-۹۲۳۴
6607-6617

SUZI KHATAMI
REALTOR®
CalBRE #01977272
(310) 499-8420
SuziKhatami1@gmail.com
COLDWELL BANKER
RESIDENTIAL BROKERAGE
301 N. Canon Dr., Suite E
Beverly Hills, CA 90210
Operated by a subsidiary of NRT LLC.
www.SuziKhatami.com

پرده مولن روژ

زیباترین پرده‌ها با ارزانترین قیمت
دوخت و نصب پرده، روتختی، کوسن
818-633-4383
818-300-4793
www.MoulinRougeDraperies.com

کلیسای

Persian Worshipers of chris
کشیش رسول حیدری
اگر ناامیدی ترس نگرانی و تجربیات تلخ گذشته دیواری ناامن برای شما کشته است که زندگی را بر شما دشوار نموده. می توانید آرامش و شادی را در حضور خداوند زنده که وعده به نجات و رستگاری و آزادی میدهد دریافت نمائید.
کلیسای پرستندگان مسیح (از شما دعوت بعمل می آورد)
هر یکشنبه ساعت یک بعدازظهر واقع در
۷۴۷۵ Fallbrook Ave
West Hills , CA ۹۱۳۰۷
با ما همراه شوید
۸۱۸-۷۱۶-۰۰۰۰

رز مارکت

با مدیریت جدید در منطقه سانتامونیکاآغاز به کار کرد بهترین و تازه ترین میوه و سبزیجات و مواد غذائی
۱۱۶۲۸ سانتا مونیکا بلوار شماره ۵
۳۱۰-۸۲۶-۸۸۸۸

هاتورن مارکت

انواع گوشت و مرغ تازه حلال بهترین و تازه ترین میوه و سبزیجات و مواد غذائی
(310)373 4448
24202 Hawthome Blvd,
Torrance, CA 90505

رستوران حاتم شماره یک

باغذاهای‌خوشمزه ایرانی
(714)991 6262
1112 N. Brookhuerst St.
Anaheim, CA 92801

مارکت

مرکز پخش گوشت حلال ، مواد غذایی
2322 ARTESIA BLVD
Redando Beach, CA 90278

دریا کنار مارکت

فروشگاهی منحصر به فرد با انواع سبزی ها و میوه های تازه و انواع غذاهای گرم ایرانی و انواع نان های تازه
۳۱۰-۳۷۵- ۸۵۵۵
3801 Pacific Coast Highway

شیرینی سرا

سفارشات شما را برای‌تهیه انواع شیرینیجات جهت جشنها، عروسی‌ها و ... میپذیرد.
فقط در انسینو
انسینو
(818) 757-1248
18000 Ventura Blvd

● افقی:
۱- دوستدار - عاشق و شیدا- قطعه ای از عینک ۲- جایزه ای برای قهرمان ورزشی - علاقه و محبت ۳- استانی درحاشیه کویر نمک - زنگ وجرس - مجازاتی برای خطاکاران ۴- قیصر - متحیر و بهت زده - یکی ازچهار گروه خونی ۵- غیر ممکن - شبکه اینترنتی - رقیب زن شوهردار - رفتار ۶- عدد یا کلمه راهگشا- پیامبری - این واژه یونانی اصلا به معنای علم ودانش است ۷- زنده - اثری از مولانای بزرگ - روان شدن آب یا مایعات دیگر ۸- عصبانی - ساز شکوه گر - پسوند مصدر جعلی - نوعی گل نرگس ۹- تهمت - اثری از ولتر پرآوازه - عددی سه رقمی ۱۰- عنصر گازی شکل پرتوزا - کیسه بزرگ - واحد شمارش برای شتران ۱۱- ابراون گره خوره - مرجان - سومین ضمیر - پارچه مشبک ۱۲- رودی که از شهر پاریس می گذرد - جمع کلمه مکرمت - ماه سوم میلادی ۱۳- جانوری افسانه ای که نماد کشور چین است - شهری در آلمان - حفاظت ومراقبت ۱۴- نومیدی - بی پروا تصمیم گرفتن معنای این ترکیب رایج است ۱۵- سختی وصلابت - این بازی گروهی در سال ۱۸۹۵ ابداع شد - خاطر و حافظه.

● عمودی:
۱- حشره ای مزاحم - آفرین! - راحتی و رفاه ۲- منطقه ورود ممنوع برای نامحرمان - بازیگر مرد "به رنگ ارغوان" ۳- ورزشکاری که عضلات حجیم دارد - پایان یافتن - با هدایت مغز، انسان را به پیش برده است ۴- کم بها وارزان - مکان وارد شدن - ابر نزدیک به سطح زمین ۵- عالم وآگاه - منقار - میوه ای از آمریکای لاتین ۶- تکرارش مروارید می شود - نوار پارچه ای رنگین - سوره زنان - نفی عرب ۷- درخت مجنون - مغازه لباس فروشی-هنر فوتبالیست های تکنیکی ۸- سطح زبر سوهان - عمل نهی شده ۹- نطق وسخنرانی - فقیر - نزاکت و تربیت ۱۰- تپه - قوم آتیلا - دوام داشتن - نشانه وجود مفعول در جمله ۱۱- متحیر - پهلوان - ریشه دار ۱۲- برهنه - سردم نشین زورخانه - چایخانه فرنگی ۱۳- نیرومند و پرتوان - گریه و شیون - عوارضی که به شهرداری پرداخت می شود ۱۴- فیلمی از روبرتو روسه لینی - بانگ و آوا ۱۵- زیرک - کارگردان "دونده" - سریع یا پرادویه.

دادستان تهران: دو هزار میلیارد تومان در پرونده زنجانی جابجا شد

دادستان تهران اعلام کرد که در ۱۰ پرونده بزرگ اقتصادی شش هزار و ۳۵۰میلیارد تومان از جمله حدود دو هزار میلیارد تومان از اموال بابک زنجانی از طریق "وکالت" جا به جا و به دولت داده شده است.

به گزارش خبرگزاری فارس عباس جعفری دولت آبادی روز سه شنبه ۱۱ خرداد گفت که در ۱۰پرونده بزرگ اقتصادی از طریق "وکالت" ۶ هزار و ۳۵۰ میلیارد تومان"به نفع بیت المال" پس گرفته شده است.

آقای دولت آبادی از پرونده های بابک زنجانی، "رستمی صفا"، "بانک ملی"، "بیمه توسعه"، "پتروشیمی"، "متقی"، "حسین قشمی"، "افراشته پور"، "ریخته گران" و "دیداس" به عنوان این ۱۰ پرونده بزرگ نام برد.

وی همچنین از صدور ۲۳۶ کیفر خواست برای متهمان پرونده های اقتصادی در سال های ۹۳ و ۹۴ خبر داد و گفت که ۱۱۳ متهم اقتصادی در این دو سال محکوم شده اند.

بابک زنجانی و دو متهم دیگر پرونده نفتی از سوی شعبه ۱۵ دادگاه انقلاب به اعدام، رد مال و جزای نقدی محکوم شده اند و به گفته وکیل آقای زنجانی پرونده او به دیوان عالی کشور ارسال شده است.

وزیر نفت ایران بدهی بابک زنجانی به دولت را حدود ۱۰ هزار میلیارد تومان اعلام کرده و کیفرخواست دادستان نیز آقای زنجانی را متهم کرده که از مبلغ دو میلیارد و ۷۰۰ میلیون یورو که موظف بوده به شرکت نفت پرداخت کند، "۱۶۰ میلیون یورو پرداخت کرده و مابقی را صرف امور شخصی کرده است".

گفته های آقای جعفری دولت آبادی درحالی بیان شده است که غلامرضا مهدوی وکیل شرکت ملی نفت در اسفند ماه ۹۴ گفته بود که همه اموال بابک زنجانی سود ده نیست وبرخی از شرکت های او به بانکها "بدهکار هستند و این بدهی روز به روز زیاد می شود".

درباره جزئیات رسیدگی به برخی از ۱۰ پرونده بزرگ اقتصادی که دادستان تهران از آنها سخن گفته از جمله پرونده های، "بیمه توسعه"، "پتروشیمی"، "متقی" و "حسین قشمی" گزارشی از سوی مقامات قوه قضائیه ایران ارائه نشده است.

ظریف سخنان ترامپ درباره مذاکره مجدد بر سر توافق اتمی را رد کرد

محمدجواد ظریف، وزیر امور خارجه ایران، سخنان دونالد ترامپ، نامزد پیشتاز جمهوری خواهان در انتخابات ریاست جمهوری آمریکا درباره توافق اتمی را رد کرده است.

آقای ترامپ اخیرا یک بار دیگر از توافق اتمی میان ایران و قدرت های جهانی انتقاد کرده و گفته است که در صورت انتخاب به عنوان رییس جمهوری آمریکا، مذاکره با ایران درباره برنامه هسته ایش را تکرار می کند.

اما به گزارش خبرگزاری آسوشیتدپرس، آقای ظریف که در استکهلم، پایتخت سوئد به سر می برد، گفته که توافق هسته ای "قراردادی میان ایران و آمریکا نیست که نامزد پیشتاز جمهوری خواهان یا هرکس دیگری بخواهد دوباره بر سر آن مذاکره کند".

وزیر امور خارجه ایران روز چهار شنبه ۱۲ خرداد افزوده که توافق اتمی، قراردادی است که به یکی از قطعنامه های شورای امنیت سازمان ملل متحد ضمیمه شده و "مذاکره مجدد" درباره چنین توافقی "ممکن نیست".

بر خلاف دونالد ترامپ، هیلاری کلینتون، نامزد پیشتاز حزب دمکرات در انتخابات ریاست جمهوری آمریکا گفته که در صورت انتخاب به این سمت، به توافق اتمی پایبند خواهد بود اما به شدت بر اجرای تعهدات ایران نظارت می کند.

تقریبا تمام چهره های شاخص حزب جمهوری خواه موضع منفی مشترکی درباره این توافق دارند.

دونالد ترامپ هم بارها بر مخالفت خود با توافق اتمی تاکید کرده و گفته بود که این توافق نشانه ای از این است که "ما توسط افراد بسیار بسیار احمقی رهبری می شویم".

این در حالی است که دولت باراک اوباما در آمریکا از توافق اتمی با ایران به عنوان بهترین راه برای ممانعت از دستیابی جمهوری اسلامی به تسلیحات هسته ای بدون جنگ نام می برد.

اریک ترامپ، پسر این میلیارد جنجالی آمریکایی، نیز اخیرا گفته که موضع منفی علیه توافق اتمی با ایران "یکی از انگیزه های اصلی" پدرش برای ورود به رقابت های انتخاباتی آمریکا بوده است.

بر اساس این توافق که پس از ۱۰سال مذاکره میان ایران و قدرت های جهانی به دست آمد، جمهوری اسلامی پذیرفت تا در قبال لغو یا تعلیق تحریم های بین المللی علیه خود، بخش های وسیعی از برنامه اتمی اش را متوقف کند.

آژانس بین المللی انرژی اتمی در ارزیابی نهایی خود از برنامه اتمی ایران تاکید کرده که جمهوری اسلامی برای سال ها برنامه ای مخفیانه مرتبط با ساخت تسلیحات هسته ای داشته است.

پزشک پرونده ستار بهشتی ' به شش ماه حبس محکوم شد '

شرکت ایرباس: فروش هواپیما به ایران با موانع مالی روبرو شده است

شرکت هوا-فضای ایرباس می گوید که نگرانی ها از تجارت با ایران، مانع نهایی کردن قرارداد فروش هواپیماهای مسافربری به تهران است. مشکل در انتقال پول از ایران یکی از مشکلات اجرای قرارداد میان تهران و ایرباس عنوان شده است.

جان لهی، مدیر ارشد واحد مشتریان ایرباس، به شماره روز چهارشنبه ۱۲ خرداد روزنامه آمریکایی "وال استریت جورنال" گفته که اگرچه قرارداد فروش هواپیماهای این شرکت به ایران "در حال پیشرفت است" اما این روند "کندتر از آنچه انتظار می رفت، پیش می رود".

این مدیر ارشد ایرباس افزوده است: "ما به دنبال یافتن راهی برای خارج کردن پول از ایران از طریق سیستم بانکی هستیم".

این سخنان در حالی بیان شده است که شرکت ایران ایر که در چند ماه اخیر به دلیل از رده خارج شدن برخی هواپیماهای قدیمی خود با کمبود شدید هواپیما روبرو شده، گفته که تا پایان سال جاری میلادی هشت فروند هواپیمای نو تحویل خواهد گرفت که پنج فروند آن ایرباس و سه فروند دیگر آن هواپیمای "ATR" خواهد بود.

در جریان سفر حسن روحانی، رییس جمهوری ایران به فرانسه در بهمن ۱۳۹۴ قراردادی برای خرید ۱۱۸ هواپیمای ایرباس به ارزش ۲۵ میلیارد یورو بین دو طرف به امضا رسید.

اما درباره نحوه تامین مالی این قرارداد توسط طرف ایرانی ابهام وجود داشته است.

جان لهی نیز هشدار داده که اگر این مشکل حل نشود، به معنی این است که "قراردادی اجرا نشده است".

اگرچه تحریم های بانکی مرتبط با برنامه هسته ای علیه ایران لغو یا تعلیق شده و دولت های آمریکا و اروپایی هم به بانک های بین المللی برای دادوستد با تهران چراغ سبز نشان داده اند، اما تحریم های حقوق بشری و موشکی آمریکا علیه ایران و نظام بانکی آن همچنان برقرارند.

بانک های ایرانی همچنین در مظان اتهام همکاری با گروه های تروریستی و پولشویی قرار دارند و مجموعه این مسائل باعث شده تا بسیاری از بانک های بزرگ بین المللی از تجارت با ایران خودداری کنند.

شاخص "بردگی مدرن" در جهان: ایران در رده بیستم قرار دارد

نزدیک به ۴۶میلیون نفر در سراسر جهان قربانی "بردگی مدرن" هستند، یعنی در شرایط شبیه به شرایط بردگی زندگی می کنند.

بنیاد "واک فری(walk free) " در استرالیا، که هر دو سال یک بار گزارشی درباره شاخص بردگی جهانی منتشر می کند، می گوید کشورهای حوزه آسیا-اقیانوسیه دو سوم این جمعیت را در خود جای داده اند.

بیش از نیمی از افرادی که در شرایط بردگی مدرن بسر می برند، ساکن پنج کشور هند، پاکستان، چین، بنگلادش و ازبکستان هستند.

۲۱ کشوری که بیشترین درصد برده داری مدرن را به خود اختصاص داده اند کشورهای آسیایی، خاور میانه و آفریقایی هستند.

ایران در گزارش واک فری، از میان ۱۶۷ کشوری که در فهرست قرار دارند، در رده بیستم قرار گرفته است.

بر اساس این گزارش، درصد برده داری مدرن در ایران تقریبا شش دهم درصد است و با داشتن ۴۹۵ هزار و ۳۰۰ برده مدرن، به نسبت جمعیت، هم سطح کشورهای ترکیه، تایلند و لبنان قرار می گیرد.

مدیر اجرایی واک فری هدف از انتشار این آمار را جلب افکار عمومی به عمق چالش و ترغیب به یافتن راهکارهای سازنده برای مهار و مدیریت آن عنوان کرد.

آمریکا با ۵۷هزار و ۷۰۰ "برده مدرن" در رده پنجاه و دوم گزارش واک فری قرار دارد.

نوه آیت‌الله خمینی از اعدام‌های دهه شصت دفاع کرد

علی خمینی، نوه آیت‌الله روح‌الله خمینی از اعدام های دهه ۱۳۶۰ در ایران دفاع کرده است.

آقای خمینی سه‌شنبه شب در مراسمی در مدرسه فیضیه قم با مقایسه انقلاب ایران و انقلاب های اخیر در کشورهای عربی گفته است دلیل سرنوشت متفاوت جمهوری اسلامی نسبت به دیگر حکومت های روی کارآمده پس از انقلاب ها "مدیریت" آیت‌الله خمینی بوده است.

به گزارش فارس علی خمینی گفته است: "این طور نبود که وضعیت ایران در زمان تحقق انقلاب اسلامی، بهتر از کشورهای منطقه بود، چرا که در غرب، جنوب، شرق و حتی شمال کشور غائله هایی داشتیم و این مدیریت امام خمینی بود که آن غائله ها را مدیریت کرد و کشور رفته رفته به آرامش رسید".

او در ادامه گفته است: "امروز یک عده‌ای برای منافقین دل می‌سوزانند که چرا اعدام کردید؟ آنها کسانی بودند که در مقابل حکومت ایستادند و جنایاتی کردند که داعش آنها را نمی کرد. آنان رئیس جمهور، نخست وزیر و بسیاری از بزرگان کشور را ترور کردند".

در ادبیات رسمی جمهوری اسلامی "منافقین" اصطلاحی است که برای اشاره به اعضای سازمان مجاهدین خلق به کار می رود.

علی خمینی گفته است اگر رهبر پیشین ایران "در مقابل این جنایات نرمش از خود نشان می‌داد که کشور پس از ۳۰سال هم رنگ آرامش به خود نمی دید."

بیش از ۱۵ هزار نفر از مخالفان جمهوری اسلامی، عمدتا از هواداران گروه های چپگرا و مجاهدین خلق، در دهه شصت اعدام شدند. چند هزار نفر از آنان افرادی بودند که حکم حبس خود را می گذراندند اما در سال ۱۳۶۷ به دستور آیت‌الله خمینی به طور دسته‌جمعی اعدام و دفن شدند.

شورای نگهبان مانع راهیابی دو نامزد اصلاح طلب دیگر به مجلس شد

شورای نگهبان در آخرین تصمیمات درباره انتخابات مجلس شورای اسلامی ایران، مانع راهیابی دو منتخب اصلاح طلب از شهرهای تبریز و اهر به مجلس شد.

سخنگوی هیات مرکزی نظارت بر انتخابات در شورای نگهبان که برای نظارت بر انتخابات مجلس تشکیل شده است، روز چهارشنبه ۱۲ خرداد اعلام کرد، این هیات بعد از بررسی ها، جای نفر چهارم و پنجم انتخابات تبریز را عوض کرد.

به این ترتیب، با تصمیم شورای نگهبان، محمداسماعیل سعیدی، نامزد مورد حمایت اصولگریان به جای علیرضا منادی سپیدان که نامزد مورد حمایت اصلاح طلبان به مجلس راه می یابد.

سیامک ره پیک، سخنگوی هیئت مرکزی نظارت بر انتخابات اعلام کرد شورای نگهبان نتیجه دور دوم انتخابات در حوزه اهر و هریس را باطل کرده است. به این ترتیب، بیت الله عبدالهی نامزد اصلاح طلبان از راهیابی به مجلس بازماند.

پیش از این دو منتخب دیگر مجلس با دخالت شورای نگهبان از راهیابی به مجلس بازماندند.

دو هفته پیش شورای نگهبان صحت انتخابات بندر لنگه را تایید نکرد تا خالد زمزم نژاد که مورد حمایت اصلاح طلبان بود از راهیابی به مجلس بازماند.

در دور اول انتخابات هم مینو خالقی منتخب سوم شهر اصفهان بود که شورای نگهبان در نهایت آرای او را باطل کرد و اعلام داشت نماینده جای او، باید در انتخابات میاندوره ای سال ۹۶ انتخاب شود.

شورای نگهبان وظیفه نظارت بر انتخابات را دارد و در صورتی که تقلب موثر در انتخابات صورت بگیرد، می تواند نتیجه یک یا چند صندوق رای و یا کل آن حوزه انتخابیه را ابطال کند.

با این حال، در پرونده خانم مینوخالقی، تنها آرای او ابطال شده است. هنوز شورای نگهبان دلیل ابطال رای این منتخب اصلاح طلب را نگفته است اما پیشتر رسانه های اصولگرا مدعی شدند دلیل ابطال رای خانم خالقی، انتشار عکسهای بی حجاب او در سفر خارجی است. ادعایی که از سوی خانم خالقی رد شده است.

آبشار خون قربانی گرفت: برکناری سه مدیر شهری تهران پس از مرگ کودک ۵ ساله

در پی مرگ دلخراش یک کودک ۵ ساله در یکی از پارک های تهران، سه مدیر شهری از سوی شهردار تهران برکنار شدند.

به گزارش رسانه های ایران، روز سه‌شنبه ۴ خرداد ماه دختربچه ۵ ساله‌ای به نام فاطمه همراه مادرش به پارک کوهسار در شهرک رضویه تهران رفته بود اما در گودال بدون حفاظ پمپ آب آبشار پارک افتاد و "تکه تکه" شد.

در این پارک آبشاری مصنوعی تعبیه شده که یک پمپ فشار آب قوی، آب را به بالای تپه می فرستاد. پیش از این روی گودال پمپ آب درپوشی وجود داشت که به گفته شهرداری منطقه، چند روز پیش از حادثه دزدیده شده بود.

مادر کودک جان باخته هم به روزنامه فرهیختگان گفت که بلافاصله پس از افتادن دخترش در گودال به نگهبان پارک اطلاع داده اما نگهبان با گفتن "مگر دخترتان مرغ بوده که رفته باشه توی پمپ" از خاموش کردن آن امتناع کرده تا این که متوجه خونی شدن آب و پاره های تن فاطمه خردسال می شوند.

خبرگزاری مهر روز جمعه ۸ خرداد گزارش داده که محمدباقر قالیباف، شهردار تهران دستور عزل رئیس اداره فضای سبز منطقه، شهردار ناحیه و مسئول خدمات شهری ناحیه را صادر کرده است.

بازداشت دو نفر در فارس به اتهام انتشار کاریکاتورهای توهین آمیز

دو مرد جوان به اتهام انتشار کاریکاتورهای توهین آمیز علیه مقامات و مسئولان جمهوری اسلامی بازداشت شده اند. گفته می شود که این کاریکاتورها در فضای مجازی منتشر شده اند.

سایت رکنا خبر داده که کارشناسان پلیس فتا با بررسی محتویات یکی از گروه های موجود در شبکه های اجتماعی به این دو مرد ۳۰ و ۳۱ساله رسیده و آن ها را بازداشت کرده اند.

اتهام این افراد این است که "با انتشار کاریکاتور و متن های توهین آمیز قصد تشویش اذهان عمومی و ایجاد اختلاف در بین مردم را داشته اند." این دو نفر تحویل مراجع قضایی شده اند.

علی شیبانیان، فرمانده انتظامی شهرستان فسا در استان فارس گفته است که این دو جوان با مشاهده ادله پلیس فتا، به جرم خود اقرار و اظهار ندامت کرده اند.

بازداشت افراد به دلیل انتشار عکس و مطلب در شبکه های اجتماعی در ایران سابقه دارد و در مواردی این افراد با مجازات های سنگین قضایی روبه رو شده اند.

در یک مورد هم فرد بازداشت شده در پلیس فتا، جان سپرد: ستار بهشتی

راه اندازی پلیس فتا در نیروی انتظامی، فیلترینگ، سانسور و کنترل فضای مجازی با صرف هزینه های کلان و پایین آوردن سرعت اینترنت از دیگر برنامه های حاکمیت برای فشار بر کاربران اینترنت و شبکه های اجتماعی است.

مشاور رئیس ستاد کل نیروهای مسلح:

نگران درس خوانده های انگلیسیم

محمدجعفر اسدی، مشاور رئیس ستاد کل نیروهای مسلح ایران، با ابراز تأسف از این که "بچه های برخی مسئولین کشور در انگلیس درس می‌خوانند" گفت: "نگران کسانی هستیم که در انگلیس پرورش پیدا کرده اند".

سرتیپ پاسدار اسدی، فرمانده پیشین نیروی زمینی سپاه پاسداران انقلاب اسلامی، روز چهارشنبه، ۱۲ خرداد ماه ۹۵، در گفت‌وگو با خبرگزاری مهر تأکید کرد: کسانی که در انگلیس درس می‌خوانند، "نمی‌توانند به کشور خدمت کنند".

محمدجعفر اسدی با اشاره به جمله‌ای از رهبر جمهوری اسلامی ایران ادامه داد: "کسانی می‌توانند به این کشور خدمت کنند که فرهنگ شان فرهنگ جهادی است."

محمدمهدی شهریاری، نماینده دوره هشتم مجلس شورای اسلامی، در سال ۸۹، اعلام کرده بود که "۳۰۰ تا ۴۰۰ نفر از فرزندان مسئولان و مقامات جمهوری اسلامی در بریتانیا تحصیل می کنند.

پس از آن بود که کریم عابدی، یکی دیگر از نمایندگان همان دوره مجلس، از صدور ابلاغیه وزارت خارجه وقت ایران خطاب به سفرای ایران در کشورهای خارجی خبر داد: در این ابلاغیه از آنها خواسته شده بود تا از تحصیل فرزندان خود در برخی از این کشورها همچون بریتانیا "که با ایران تخاصم دارند" جلوگیری کنند.

کریم عابدی گفته بود که وزارت امور خارجه ایران، به "مسئولین راهبردی نظام، نمایندگان و وزرا" توصیه کرده که فرزندان خود را برای تحصیل در دانشگاه های داخلی، از کشورهای اروپایی به ویژه انگلیس به ایران فرا بخوانند.

در همان اردیبهشت ماه سال ۸۹، همچنین اخباری مبنی بر مکلف شدن وزارت علوم برای فراهم آوردن شرایط تحصیل فرزندان مقامات حکومتی در دانشگاه های داخل ایران منتشر شد.

در همین زمینه چندی پیش نیز مجادله کلامی بین رهبر جمهوری اسلامی ایران و حسن روحانی، رئیس جمهور، در رابطه با آموزش زبان انگلیسی در کشور به رسانه های داخلی و خارجی کشیده شد.

موافقت و مخالفت با نظر آیت‌الله علی خامنه‌ای و حسن روحانی درباره یادگیری زبان انگلیسی در ایران در هفته های اخیر، به صف بندی افراد و گروه های سیاسی در برابر یکدیگر منجر شده است.

زیباترین جنایتکار زن هم در زندان انتخاب شد!

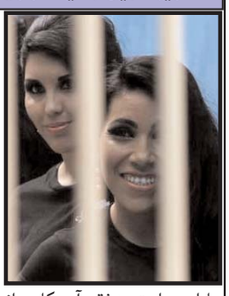

سارا سیرایت، دختر آمریکایی از ایالت آرکانزاس که به جرم حمله به مردی و غارت و راهزنی متهم شده، به عنوان زیبا ترین جنایت کار زن شناخته شده است.

بنابر گزارش دریافتی ، این دختر ۲۴ ساله در ماه دسامبر سال ۲۰۱۲ مردی را وادار به سوار شدن خودروی خود کرده که در آن همدست مسلحش پنهان شده بود.

همدست ابتدا این مرد را با تپانچه تهدید کرد و سپس او را با قبضه تپانچه زد و به همراه سیرایت از او سرقت کرد.

علیه سیرایت پرونده آدم ربایی، خشونت، سرقت و مقاومت در حین دستگیری تشکیل شده بود اما او تنها به جرم مقامت در حین دستگیری اعتراف کرد و در نهایت به پنج سال حبس تعلیقی محکوم شد.

همدست او به ۱۰ سال زندان محکوم شده است.

حمایت فرمانده کالیفرنیا از نامزدی هیلاری کلینتون

فرماندار پرجمعیت ترین ایالت آمریکا از نامزدی هیلاری کلینتون حمایت کرد

فرماندار کالیفرنیا حمایت خود را از نامزدی هیلاری کلینتون، در انتخابات ریاست جمهوری آمریکا اعلام کرد.

هیلاری کلینتون برای کسب عنوان نامزدی حزب دموکرات در انتخابات ریاست جمهوری ماه نوامبر، با برنی سندرز، سناتور ایالت ورمونت رقابت می کند.

جری براون فرماندار کالیفرنیا روز سه شنبه حمایت خود را از هیلاری کلینتون اعلام کرد و گفت تنها راه ممانعت از رسیدن دونالد ترامپ به کاخ سفید، نامزدی هیلاری کلینتون است.

جری براون همچنین ریاست جمهوری دونالد ترامپ را "خطرناک" خواند. او این مطالب را در نامه ای به دموکرات ها و رای دهندگان مستقل اعلام کرد که به صورت آنلاین، منتشر شد.

کالیفرنیا، پرجمعیت ترین ایالت آمریکا است و در رقابت های درون حزبی و نهایی انتخابات ریاست جمهوری آمریکا، پیروزی و یا شکست نامزدها در آن تاثیر زیادی در نتیجه نهایی انتخابات دارد.

آیا میدانید :

● اگر تمام رگ های خونی را در یک خط بگذاریم ، تقریبا ۹۷هزار کیلومتر می شود ؟

● که یک درخت زیتون تا ۱۵۰۰ سال عمر می کند ؟

آیا میدانستید که "کانادا" واژه ایست سرخ پوستی و به معنای روستای بزرگ" است ؟

آیا میدانستید که ۱۱درصد از مردم دنیا چپ دست هستند ؟

آیا میدانستید که هر خانم در طول عمر خود بطور متوسط ۷.۲ کیلوگرم رژ لب مصرف میکند ؟

آیا میدانستید که ظرفیت حافظه مغز انسان از ۳ تا ۳۰۰۰ ترابایت تخمین زده میشود. مجموعه دانشنامه ملی بریتانیا که تاریخ ۹۰۰ساله را شامل میشود،۷۰ ترابایت حجم دارد ؟

آیا میدانستید که وقتی یک پنگوئن نر عاشق یک پنگوئن ماده می شود ، سرتاسر ساحل را جستجو می کند تا زیباترین سنگ ریزه را پیدا کرده و به او هدیه دهد ؟

آیا میدانستید که دانشمندان ثابت کرده اند که گل سرخ ترکیبی از بوی ۴۰ نوع گل مختلف است ؟

آیا میدانستید که اگر کلفتی تار عنکبوت به اندازه مغز یک مداد به هم تنیده میشد می‌توانست یک هواپیمای بویینگ سنگین وزن را تحمل کند ؟

فروش کیف زنانه ۳۰۰هزار دلاری به خریدار ناشناس در هنگ کنگ

کیف هرمس، پوست سوسمار جواهر کوب با قفلی از طلا، در حراجی دوشنبه شب کریستی در هنگ کنگ به قیمت نزدیک به ۳۰۰ هزار دلار به یک خریدار تلفنی ناشناس فروخته شد .

کیف دستی فروخته شده محصول سال ۲۰۰۸ میلادی مجموعه بیرکین هرمس است که نامش را از خواننده و هنرپیشه بریتانیایی ساکن فرانسه، جین بیرکین گرفته است .

کیف های زنانه مارک دار اخیرا در بین خریداران و کلسیونرها محبوبیت فزاینده ای پیدا کرده و یک سرمایه گذاری تلقی می شود. از همین رو کیف های زنانه، به ویژه کیف های کمیاب در حراجی های معتبر، به قیمت های کم سابقه ای به فروش می رسد.

تیراندازی در دانشگاه یو سی ال ای ، دو کشته بر جای گذاشت

به گفته پلیس، این تیراندازی چهارشنبه اول ژوئن (۱۲ خرداد) صورت گرفته و ماموران در جستجو برای یافتن عامل آن هستند. هنوز مشخص نیست که این فرد، خود یکی از کشته شدگان تیراندازی امروز بوده است یا نه.

پلیس همچنین، جلوی رفت و آمد به محوطه دانشگاه را گرفته و از دانشجویان خواسته است در داخل این محوطه بمانند.

یکی از محققان دانشگاه یو سی ال ای به بی بی سی گفت به دنبال تیراندازی و مسدود شدن ورود و خروج به محوطه دانشگاه، او و همکارانش در محل کار خود پناه گرفته اند.

در میان کشورهایی که خاک آنها درگیر جنگ مسلحانه نیست، ایالات متحده بالاترین میزان قتل به وسیله سلاح گرم را در جهان دارد.

در سال میلادی گذشته (۲۰۱۵)، در ایالات متحده حداقل ۱۳ هزار نفر بر اثر شلیک سلاح گرم کشته شده اند.

درطول این سال، همچنین حدود ۲۷ هزار نفر با شلیک گلوله زخمی شده اند .

تجاوز گروهی به یک دختر و آویزان کردن او از درخت!

پس از ربوده شدن و تجاوز گروهی به یک دختر نوجوان هندی، متجاوزان او را به کام مرگ فرستاده و جسدش را از بالای یک درخت آویزان کردند تا همه چیز مانند یک خودکشی به نظر برسد.

به گزارش فرادید به نقل از ایندیپندنت، شبکه NDTV در گزارش خود می نویسد که این دختر ۱۵ ساله هندی توسط سه مرد در شهرستان نانپورا در ایالت "اوتار پرادش" هند ربوده شد .

جسد این دختر صبح روز بعد در حالی که توسط شال خودش از درخت آویزان شده بود، در نزدیکی نانپارا پیدا شد. تاکنون دو مرد از همان شهرستان دستگیر و جستجوی برای افراد دیگر در دست انجام است. گفته می شود که یکی از متهمین پیش از ارتکاب این جنایت از آن دختر خواسته بوده که نزد او برود. سپس دو مرد دیگر وارد شده و به دختر نوجوان حمله کرده‌اند.

سالک رام ورما، رئیس پلیس منطقه، در گفتگو با شبکه NDTV گفت که بررسی‌های پزشکی قانونی نشان می‌دهد که آن دختر مورد تجاوز قرار گرفته و سپس خفه شده است. پدر دختر نیز می‌گوید که آن سه مرد در اوایل هفته جاری نیز قصد داشتند او را بربایند.

وضعیت چهار افسر پلیس تاکنون در همین رابطه به حالت تعلیق درآمده چرا که آن ها به وظایفشان به خوبی عمل نکرده‌اند.

افزایش چشمگیر حملات این چنینی در هند باعث تجدید خشم عمومی علیه دولت هند شده زیرا مردم بر این باورند که دولت از توان کافی برای مبارزه با خشونت علیه زنان و دختران نیست. در اتفاقی مشابه، جسد یک دختر ۱۶ ساله پس از تجاوز گروهی توسط سه مرد از درخت آویزان شده بود.

در ماه مارس نیز زنی ۲۸ ساله در اتوبوسی در ایالات اوتار پرادش توسط دو مرد مورد تجاوز قرار گرفت. این جنایت در حالی رخ داد که دختر آن زن خودش را در یک گوشه پنهان کرده بود.

Amin Consultant
از حقوق قانونی خود در ایران آگاه شوید
و از آن دفاع نمائید
شکوفه امین
مشاور حقوقی و کارشناس ارشد حقوق بشر
قبول کلیه دعاوی در ایران
قبول کلیه دعاوی حقوقی و کیفری، وراثت، حقوق بازنشستگی
ثبت اسناد و املاک، زمین شهری، مصادره اموال
امور مربوط به خانواده، طلاق، ثبت ازدواج ایرانی
اخذ شناسنامه و گذرنامه ایرانی، تنظیم انواع وکالتنامه
صلح‌نامه، وصیت‌نامه و قراردادهای حقوقی در ایران
نوتاری (818)642-7282
ملاقات حضوری در دو دفتر واقع در ولی و اورنج‌کانتی
با تعیین وقت قبلی
www.AminIranianLaw.com
shokofeh.amin@gmail.com
Facebook.com/AminCosultant
16661 Ventura Blvd., Suite 400-F, Encino CA 91436
Not licensed to practice in any jurisdiction of the United States

الوند تور تقدیم می کند
کازینو پالا : یکشنبه پرداختی۱۰ - $۱۰ دریافتی
کازینو فانتزی : روزهای شنبه پرداختی ۲۵ - $۴۰ دریافتی و ۳ کوپن غذا
کازینو چوماش: از شنبه تا ۵ شنبه پرداختی $۲۰ - دریافتی $۲۵
کازینو مورانگو : ٤شنبه و جمعه پرداختی $۲۵ - دریافتی $۳۵
سن مانوئل : یک شنبه ،۳شنبه و ۵شنبه پرداختی $۱۰ دریافتی $۱۰
سن مانوئل : شنبه بعدازظهر ، پرداختی $۲۰ دریافتی $۳۰
سن مانوئل : دو شنبه صبح ، پرداختی $۲۰ دریافتی $۳۰
برای اطلاعات بیشتر با ما تماس بگیرید
تورهای دوشب و سه روز به لاس وگاس - لافلین و سانفرانسیسکو
(۸۱۸)۲٤۰ - ٤٥٤۰

استخدام
به یك اسیستان دندانپزشك با تجربه برای کار در منطقه ولی فورا نیازمندیم
تلفن تماس:
(۸۱۸) ۵۳۵-۱۴۷۰

Pwocc's Marriage Conference
Staturday, June ٤ th, ۱۰am to ٦ pm
توجه: زوجهای عزیز، آیا میل به داشتن رابطه عاشقانه تر با همسر خود دارید؟
مجردین عزیز شما چطور آیا انتخاب همسر مناسب برای شما مشکل شده است و آیا آماده روبرو شدن با همسر آینده خود هستید؟
مژده فرصتی پیش آمده تا با هم یک روز پر برکت داشته باشیم همراه با یک زوجی که بعدا از ۳٦ سال ازدواج و تجربه ۱۷ ساله مشاوره خانواده و خدمت کشیشی که حتی در این ۱۷ سال یک طلاق هم در کلیسای شان نداشته اند ما را با رمز و راز یک زندگی موفق شاداب و پر از عشق آشنا کنند و با راه حل های درست به مجردین آنها را در انتحاب همسر آینده خود یاری دهند.
بیاید این روز بیادماندنی را در کنار هم باشیم و زندگی را از دریچه عشق بنگریم که چقدر زیباست.
زمان و مکان: روز شنبه ٤ جون ۲۰۱٦ از ساعت ۱۰ صبح الی ٦ بعد از ظهر.
آدرس: ۷٤۷۵ fallbrook Ave,West Hills / CA ۹۱۳۰۷
لطفا به علت محدود بودن جا برای خرید بلیط و رزرو جا از طریق وب سایت ما اقدام نمایید
WWW.pwoc.church تلفن ۸۱۸-۷۱٦-۰۰۰۰

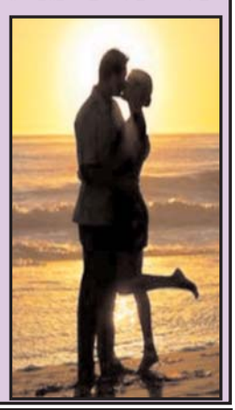

جوانی و شادابی را با سرم خاویار لا سین محصول آمریکا از سر بگیرید
سرم خاویار لا سین محصول آمریکا انتخاب بانوان ایرانی جهت شادابی پوست و زیبائی همیشگی
سرم خاویار لا سین براحتی چین و چروك های صورت شما را برطرف و شفافیت روزهای جوانی را به شما ارزانی می کند
برای سفارش لا سین باتلفن زیر تماس بگیرید
(۸۱۸)۴۵۱ - ۰۰۰۰

سایت "عصرامروز"
را در آدرس زیر ملاحظه فرمائید
www.asreemrooz1.com